AÑO SEPTIMO — Núm. 2.398 Dirección, Redacción y Administración: AVENIDA DE MAYO 769 (Porte pago) Buenos Aires, lunes 30 de octubre de 1922

Todas las cartas destinadas a la Redacción deben ser dirigidas al director

Como el diario no puede responsabilizarse por los manuscritos que se le envíen, ruega a los autores guarden copia de ellos.

Dirección Telegráfica: EPOCA, Buenos Aires.

Teléfonos: U. T. Administración 7370, Avenida; Administrador, 7373 id.; Director, 7375 id. Redacción, 7372 id.; Publicidad, 7371 id.; Expedición, 7374 id.; con 20 aparatos internos.

Cooperativa: 3927. Central.

La Epoca

PRECIOS DE SUBSCRIPCION

CAPITAL

$ m|u. $ m|n. $ m|n. $ m|n.
Por mes 2.50. Trimestre 7.50. Semestre 15. Año 28

INTERIOR

$ m|n. $ m|n. $ m|n.
Trimestre 7.50. Semestre 15. Año 28

EXTERIOR

$ oro $ oro $ oro $ oro
Por mes 2.50. Trimestre 7.50. Semestre 15. Año 28

Número del día, 0.03. — Número atrasado (dentro de los 30 días), 0.20.

Servicio telegráfico especial para LA EPOCA

(DE LA UNITED PRESS - AGENCIA HAVAS Y NUESTROS CORRESPONSALES)

LA SITUACION POLITICA EN ITALIA

Conferencia del señor Mussolini con el Rey Victor Manuel

Declaraciones del señor Balbo, jefe de las fuerzas fascistas

LA SITUACION ITALIANA

Declaración del señor Balbo

ROMA, octubre 30. (U. Press).—El "Giornale di Roma" ha entrevistado al generalísimo de las tropas fascistas Balbo, quien manifestó:

"Todo lo que ha ocurrido hasta ahora sucedió de conformidad completa con las órdenes plenas emitidas por mí hace tres días. El grueso del ejército fascista está ahora concentrado en Santa Merinella, Foglino y Monte Rotondo, donde está esperando las órdenes finales.

PARIS, octubre 30. (A. Havas).—La prensa de esta Capital comenta extensamente la situación de Italia.

"Le Petit Parisien" dice que la mayor debilidad del fascismo es su carácter negativo. No es bastante, agrega, tener resolución para combatir el maximalismo para tener simultáneamente un programa de gobierno.

"Le Matin" considera improbable que los fascistas susciten cuestiones insensatas en materia de política exterior, y expresa su deseo de que el gabinete Mussolini no se prive de la cooperación de los hombres expertos.

"Le Journal", después de haber constatado que el fascismo representa la forma más exaltada del nacionalismo, espera que, con la responsabilidad del poder, los nuevos dueños de los destinos de Italia, no olvidarán las calidades de finura y tacto que representan al genio de la raza.

"Le Echo de París" se abstiene de pronosticar las consecuencias del movimiento y hace resaltar tan sólo que los fascistas preservan a Italia del contagio maximalista.

"Le Figaro" dice que lo esencial es que cada uno contribuya a la prosperidad del país teniendo en vista el interés general.

"L'Humanité" dice que la insurrección fascista constituye una manipulación característica de la reacción burguesa mundial.

"L'Home Libre" prevee un largo período de disturbios sangrientos sin hablar de las complicaciones internacionales.

"L'Echo de París" dice que si Mussolini practica una política de orgullo nacional, Francia no concebirá ningún recelo; le pide tan sólo que respete los tratados firmados y los derechos de los demás países.

Todos los diarios en general consideran la rapidez desconcertante del tirunfo de los fascistas como una verdadera revolución y como uno de los acontecimientos más curiosos de la presente época.

MILAN, octubre 30 (A. Havas).—Un centenar de nacionalistas invadieron las oficinas del diario "Il Secolo" devastándolas y dañando también la maquinaria.

LONDRES, octubre 30 (U. Press).—Según informaciones de Roma se cree que D'Annunzio envió instrucciones a los "arditi" para que no tomen parte en el movimiento fascista y esperen órdenes posteriores.

GENOVA, octubre 30 (U. Press).—Los fascistas incendiaron el centro de los ferroviarios.

ROMA, octubre 30. (A. Havas)—El país se halla tranquilo y existe la creencia de que durante el día de hoy se habrá constituído el nuevo ministerio.

mente el edificio número 10 de Downing Street. Espérase que el gabinete se reuna en esta semana.

La conferencia centroamericana

WASHINGTON, octubre 30 (United Press). — El departamento de Estado ha anunciado que las cinco naciones centroamericanas han aceptado la invitación de concurrir a la conferencia de paz y del desarme a celebrarse en diciembre. Las respuestas oficiales se enviarán en breve.

SUD AMERICA

CHILE

El protocolo — Fiesta italiana — Viajeros

SANTIAGO DE CHILE, octubre 30 (A. Havas) — En la sesión secreta que celebrará esta tarde la Cámara de Diputados, el diputado señor Aquiles Vergara continuará el desarrollo de sus observaciones en contra del protocolo.

A continuación hablará el protocolista señor Tomás Ramírez.

En los círculos parlamentarios existe gran interés por oir las declaraciones del señor Ramírez Arias, del cual se dice que ha hecho un concienzudo estudio jurídico y político sobre la materia.

—La colonia italiana residente en esta ciudad se apresta para celebrar dignamente el aniversario de la batalla de Vittorio Veneto.

—Partieron con destino a los Andes, con objeto de recibir al embajador extraordinario mejicano, en la transmisión del mando de la República Argentina, doctor José de Vasconcellos, el personal de la legación de Méjico, representantes del gobierno y de la Universidad.

Por su parte, la mesa directiva de la Federación de Estudiantes chilenos lo recibirán en la estación, presentándole los saludos de los estudiantes de Chile.

LAS GESTIONES DE MUSSOLINI

El "leader fascista" en Roma

ROMA, octubre 30. (U. Press).—Llegó Mussolini, siendo muy ovacionado en la estación. Inmediatamente se trasladó al Quirinal, siendo recibido en audiencia por el rey a las 11.15 horas.

ROMA, octubre 30 (U. Press). — Al salir del Quirinal, después de ser recibido en audiencia por el rey, el profesor Mussolini gritó a la multitud: "Dentro de unas horas no tendréis un ministerio sino un gobierno. ¡Viva el rey!" Fué muy aclamado.

MILAN, octubre 30 (U. Press). — La partida de Mussolini de Milán resultó imponente. Un enorme gentío le aclamaba dando vivas al rey y a Italia.

ROMA, octubre 30. (U. Press) — Al pasar Mussolini por Civitavecchia revistó varios miles de fascistas que allí están concentrados y les pidió que observaran completa fidelidad al rey.

ROMA, octubre 30. (A. Havas)—Informan de Civitavecchia, que el "leader" fascista, señor Mussolini, fué recibido por millares de fascistas y ciudadanos, que lo aclamaron calurosamente.

El señor Mussolini pronunció un discurso, en el que invito a todos a mantenerse en calma, entonando luego un verdadero himno a la patria y al rey.

ROMA, octubre 30. (A. Havas)—Esta mañana a las 10.50, el señor Mussolini llegó a la estación de Termini, donde una enorme muchedumbre, que se hallaba congregada en los alrededores e interior de la estación, así como numerosos fascistas, tributaron al "leader" fascista aclamaciones frenéticas.

Luego el señor Mussolini se trasladó al Quirinal, donde fué recibido por el rey Victor Manuel.

La ciudad se halla totalmente empavesada y reina en todas partes la calma.

URUGUAY

Reunión de la Convención Riverista — Inauguración de un hospital.— Otras noticias—

MONTEVIDEO, octubre 30. — Mañana la Convención Riverista, proclamará los candidatos que ha de votar para el Consejo Nacional de Administración, no habiendo podido llegar a un acuerdo con otras fracciones coloradas.

—Ayer inauguróse el nuevo hospital de Niños, doctor Pedro Visca. Al acto concurrieron el presidente de la República, doctor Brum, el Presidente del Consejo Nacional, ministros, consejeros del Consejo, del Nacional de Higiene etc.

—Entre hoy y mañana espéranse en este puerto los vapores "Vesari", "Pan América" y "Lutecia". Pasarán de largo el "Giulio Cesare" y "Garibaldi", conduciendo pasajeros, correspondencia y carga, para ese puerto.

Inundaciones en Madrid

MADRID, octubre 30 (U. Press). —La persistencia de las lluvias ha causado nuevos daños en diferentes puntos de Madrid. En el barrio de la Vidgen del Puerto reventó un colector del alcantarillado, que convirtio a la barriada en una inmensa laguna. Numerosas familias abandonaron las casas. Los bomberos y fuerzas de la Benemérita salvaron a muchas mujeres y niños.

Chakir Bey, en viaje

CONSTANTINOPLA, octubre 30 (A. Havas). — Con destino a Tracia partieron Chakir Bey, gobernador de Adrianápolis, y otros funcionarios para instalar la administración kemalista.

La evacuación de la Tracia

LONDRES, octubre 30 (A. Havas). —El general Harrington telegrafió al general griego Nieder agradeciéndole por la forma en que llevó a cabo la evacuación de la Tracia oriental.

Política británica

LONDRES, octubre 30 (A. Havas) —En su número de la fecha "The Times" dice que si Mr. Bonar Law declaró lealmente que aun no sabía en que forma encararía los problemas que preocupan la atención pública, el antiguo gobierno ignoraba aún más, pero no tenía la franqueza de confesarlo. En todo caso el señor Bonar Law resolvió no precipitarse ciegamente en no importa que dirección sin saber adonde llegaría.

Manifiesto de la Junta Federal del Trabajo

CHICAGO, octubre 30 (U. Press). —La Junta Federal del Trabajo de Ferrocarriles ha publicado un manifiesto en el cual ataca vigorosamente a la teoría del "salario para vivir" que invocan las uniones gremiales en sus esfuerzos para obtener el aumento del número de sus afiliados. La declaración dice que si esta teoría se llevase a sus conclusiones lógicas arruinaría a todos los ferrocarriles de los Estados Unidos y si se extendiese a las demás industrias daría por resultado la ruina comunista.

Convenio entre China y Norte América

WASHINGTON, octubre 30 (United Press). — El secretario del comercio, Mr. Hoover, anuncia que el pacto comercial con China, que fué firmado recientemente, dispone que los Estados Unidos gozarán en China de igual tratamiento que el Japón, Francia y la Gran Bretaña en las futuras relaciones comerciales.

Conferencia postal

WASHINGTON, octubre 30 (United Press). — El director general de Correos, doctor Work, anuncia que en diciembre se celebrará en Ottaka una conferencia postal para facilitar el rápido intercambio de los correos entre los Estados Unidos y el Canadá.

Resolución del gobierno chileno

PARIS, 30 (Havas). — Los círculos universitarios supieron con viva satisfacción que el presupuesto chileno para el año 1923 contiene un crédito importante destinado a retribuir a un profesor de la Universidad de París que ocupará una cátedra de alta cultura francesa en la Universidad de Santiago de Chile.

La próxima conferencia en Lausana

CONTANTINOPLA, octubre 30. (A. Havas). — El gobierno de Angora aceptó como sede de la Conferencia de los peritos y consejeros la ciudad de Lausana. Cuatro diputados de la asamblea nacional acompañarán a la delegación kemalista.

LONDRES, octubre 30. (A. Havas). — El señor Caclamanos acompañará al señor Venizelos en calidad de delegado de Grecia a la Conferencia de Lausana.

La reina Elena en Pisa

PISA, octubre 30. (Agencia Havas). — Procedente del castillo de San Rossore llegó a esta ciudad la reina Elena quien visitó el Instituto de Beneficencia. La población hizo objeto a la reina de una cariñosa manifestación aclamándola entusiastamente.

Llega a Nueva York una colección de aves

NUEVA YORK, octubre 30 (United Press) — La mayor colección de pájaros vivos que ha llegado a los Estados Unidos, desde la guerra, acaba de recibirse de Bremen. Comprende la misma 3.500 canarios, 800 papagayos y 890 pinzones africanos. También se recibieron 100 salamandras para estudios zoológicos.

Declaraciones de Pestaña

ZARAGOZA, octubre 30 (United Press) — El jefe de los sindicalistas, Pestaña, atribuye a error del gobierno la persistencia del terrorismo en Barcelona. Dice que los generales Martínez Anido y Arlegui eran instrumentos de la Liga Patronal y de la Unión Monárquica. Con la salida de Barcelona de Arlegui y de Martínez Anido, ha terminado el terrorismo y los sindicalistas no perturbarán la vida de la ciudad, si les dejan vivir en paz y dentro de la legalidad. Si les atacan, se defenderán.

Reunión del gabinete portugués

LISBOA, octubre 30 (U. Press)—El consejo de ministros se reunió por la tarde, deliberando extensamente. No dieron ninguna noticia a los periodistas, sobre lo tratado, pero consta que se tomaron en cuenta importantes asuntos relacionados con la situación política y de orden público.

Mr. Bonar Law se instala en Downing Street

LONDRES, octubre 30 (United Press). — Bonar Law ocupó oficial-

Información local de última hora

La mesa directiva de la convención radical

El Dr. Alvear prometió incluir en la convocatoria a sesiones extraordinarias el proyecto sobre jubilación de empleados de la industria y del comercio

El presidente de la República recibió esta tarde al presidente de la convención de la Capital, de la Unión Cívica Radical, señor Tomás P. Mc Gough, y demás miembros de la mesa directiva, que habían solicitado audiencia para saludar al doctor Alvear y presentarle los plácemes del radicalismo de la Capital por su ascensión al gobierno.

El primer mandatario dispensó una acogida sumamente cordial a los representantes de la alta autoridad partidista, quienes le expresaron los votos que formulaban los correligionarios de la metrópoli por el éxito de su gobierno, que había sido consagrado por un grandioso movimiento de la opinión nacional.

El señor Mc Gough, interpretando el pensamiento de todos los miembros presentes de la convención, pidió al doctor Alvear el auspicio del gobierno de la Nación en favor del proyecto de ley de jubilaciones para los empleados de la industria y del comércio, que la Unión Cívica Radical había prestigiado y prestigia en toda forma, compenetrada de la alta finalidad que envuelve.

El primer mandatario escuchó con vivo interés la exposición de los representantes radicales, manifestándose en un todo de acuerdo con los propósitos de asegurar el bienestar de los empleados y empleadas que en nuestro medio contribuyen al engrandecimiento comercial e industrial del país.

Finalmente, el doctor Alvear expresó a los miembros de la convención que el proyecto de jubilación a los empleados de la industria y del comercio, merecería todo el apoyo de su gobierno, anticipando que será incluído entre los asuntos a tratarse en las sesiones extraordinarias del Congreso.

Tesorería General de la Nación

La Tesorería General de la Nación efectuó esta tarde los siguientes pagos:

Ministerio de Relaciones Exteriores y Culto, haberes de los diplomáticos y cónsules, $ 100.000; dependencias nacionales en el interior, giros, $ 441.281; Cooperativa de Irrigación de Colonia General Roca, $ 85.000; Ministerio de Agricultura, gastos, $ 19.283; Escuela Normal de San Fernando, sueldos de septiembre, $ 11.091; letras. $ 200.000; Departamento Nacional de Higiene, $ 42.423; Instituto Geográfico Militar, $ 15.000 y al comercio, pesos 287.000.

Lo pagado hoy por la Tesorería asciende a $ 1.302.219 m|n.

Establecimientos de enseñanza en el interior

En concepto de haberes, fueron girados hoy $ 441.281 m|n

El Ministerio de Hacienda giró en la fecha $ 441.281 m.n., importe de las planillas de sueldos y gastos por el mes de septiembre último, de los siguientes establecimientos de enseñanza n el interior:

Colegios Nacionales de Azul, Goya, San Juan, Gualeguaychú, Santa Fe, Dolores, Mendoza, Posadas, Tucumán, Concepción del Uruguay, Chivilcoy, Bahía Blanca, Mar del Plata, Río Cuarto, Catamarca, Salta, Corrientes y Córdoba (nuevo); escuelas profesionales de mujeres de Tucumán, Santiago del Estero, Concepción del Uruguay y La Plata; ídem de Artes y Oficios de Salta, Jujuy, Paso de los Libres, Dolores, Gálvez, Victoria (Entre Ríos), y Tucumán; escuelas de Comercio de La Plata, Concordia y Bahía Blanca; Escuela Industrial de Rosario; ídem, Profesional y del Hogar de Salta; ídem de Artes y Oficios de Catamarca; Escuela Normal de Maestros de Santa Fe, escuelas normales mixtas de Olavarría, Santa Fe, Lincoln, Dolores (Buenos Aires), Chivilcoy y Bahía Blanca; Escuela Normal de Profesoras de Rosario e ídem ídem mixta de profesores de Córdoba.

Estadías de vagones

La Bolsa de Cereales ha pedido al Ministro de Obras Públicas una aclaración a la nueva reglamentación sobre estadías de vagones, que publicamos en una de nuestras ediciones últimas.

El doctor Loza ha recabado los antecedentes necesarios para pronunciarse sobre el particular.

Construcción de un puente sobre el arroyo Claromeco

La intendencia municipal de Tres Arroyos se ha dirigido al ministro de Obras Públicas, doctor Loza, solicitando la construcción de un puente sobre el arroyo Claromeco, en su cruce con el Boulevard de Circunvalación y entre las chacras 73 y 88 de la Sección A.

El camino real que une actualmente a la ciudad de Tres Arroyos con la localidad de Copetonas, importante centro agrícola de ese partido, se encuentra obstruído por el arroyo mencionado, lo que obliga a efectuar el transporte de los cereales con un recorrido muy superior al necesario con los consiguientes perjuicios.

El ministro pasó la solicitud expresada a informe de la Dirección General de Puentes y Caminos, con recomendación de pronto despacho.

Exposición Internacional de Economía Social

Concurso del ministerio del Interior

El Ministro del Interior dictó una resolución autorizando el concurso del Departamento a su cargo y de las reparticiones en los ramos que sean de su competencia, para la organización de una Exposición Internacional de Economía Social a realizarse en esta capital a principios de 1924.

La citada exposición que organiza el Museo Social Argentino, comprenderá todo aquello que tenga relación con el progreso y bienestar sociales, considerándolos desde los puntos de vista intelectual, social, económico, comercial, higiénico, sanitario, de previsión, asistencia, etc.

Adquisición de un sistema de riego

A cuenta de la compra de un sistema de riego, el Ministerio de Hacienda entregó hoy a la Cooperativa de Irrigación de Colonia General Roca, $ 85.000.

El sistema de riego en cuestión fué adquirido por el gobierno nacional en $ 900.000.

Departamento Nacional de Higiene

Nombramiento de Vocales honorarios

En virtud de ser conveniente dar representación en el consejo consultivo del Departamento Nacional de Higiene a las especialidades de farmacia, odontología y veterinaria y usando de la autorización conferida por el artículo 1.o de la ley 2829, el Presidente de la República firmó hoy un decreto por el cual nómbrase vocales honorarios del citado departamento a los doctores Manuel I. Nelson, Alejandro Zabetinsky y Luis Fradére.

Audiencia presidencial al Nuncio

El nuncio apostólico de Su Santidad, monseñor Vasallo di Torregrosa, que se ausentará definitivamente en breve del país, será recibido en audiencia por el Presidente de la República el día 7 del mes próximo. En dicha oportunidad el distinguido prelado se despedirá del doctor Alvear y anunciará oficialmente el arribo de su reemplazante, monseñor Beda Cardinale.

Jornal mínimo y escala de aumento de sueldos en los Ferrocarriles del Estado.

Numerosos obreros y empleados de los Ferrocarriles del Estado han dirigido peticiones telegráficas al ministro de Obras Públicas en el sentido de que se haga extensivo a ellos el beneficio acordado por la ley de presupuesto a lo que se refiere a jornal mínimo para personal obrero y al aumento de los sueldos del personal administrativo.

El Ministro ha pasado esas solicitudes a informe de la Administración de los Ferrocarriles del Estado como medida previa a la resolución que en justicia proceda, para dictar la cual ha recabado en la fecha todos los antecedentes del caso.

Comida a la Misión Japonesa

Audiencia del Presidente

En los salones del Jockey Club, tendrá lugar mañana una comida que el ministro del Japón, señor Nakamura, ofrece a la misión comercial nipona que visita nuestro país.

Los miembros de la citada misión, serán recibidos mañana, a las 14 horas, en audiencia por el Presidente de la República.

Palacio de Correos y Telégrafos

La Tesorería General entregó a la Compañía General de Obras Públicas 128.963 $ m|n, importe del certificado de obras realizadas por la misma en el edificio de Correos y Telégrafos, durante el transcurso del mes de julio último.

Administración Nacional

Departamento de Higiene—

En concepto de gastos y sueldos del personal extraordinario por el mes de septiembre ppdo., el Departamento Nacional de Higiene retiró hoy del Ministerio de Hacienda pesos 424.23 m|n.

Cancelación de letras

Cancelación de letras—

El Ministerio de Hacienda canceló esta tarde varias letras de Tesorería, que vencían hoy por $ 200.000 m|n.

Actividades políticas, económicas y sociales de los Estados

El ministro de Relaciones Exteriores, estimando necesario estar al día en cuanto a las actualidades políticas, financieras, económicas y sociales de los diversos Estados, y teniendo presente, además, la conveniencia de concentrar, metodizar y sintetizar las informaciones que al respecto se reciben en el dpartamento, ha resuelto encomendar al jefe de la división política, doctor Daniel Antokoletz, para que, de acuerdo con los informes de las legaciones argentinas en el exterior y demás elementos pertinentes, prepare y eleve al señor subsecretario una síntesis quincenal de esas actualidades, la que será publicada en la circular informativa del ministerio.

Industrialización del aceite

Entrevista de técnicos con el Dr. Le Breton

Entre las iniciativas que se propone llevar a la práctica el doctor Le Bretón, ministro de agricultura, se encuentra la industrialización del aceite.

Contando con materia prima abundante como tenemos en nuestro país, la idea es de fácil realización y con tal fin, esta tarde se entrevistó con una comisión de técnicos designados por el intendente municipal, doctor Noel, un ingeniero agrónomo del departamento de agricultura, para cambiar ideas al respecto.

Acceso a la Estación Balcarce

El P. E. de la Provincia de Buenos Aires ha hecho saber al ministro de Obras Públicas de la Nación, doctor Eufrasio S. Loza, que por resolución de fecha 26 de octubre del corriente se ha acordado la entrega de 3.200 toneladas de pedregullo, grueso y mediano, respectivamente, con destino a la construcción de las obras del camino de inmediato acceso a la Estación Balcarce.

En honor del Embajador de España

El embajador argentino en España, doctor Estrada, ofrecerá el día 2 del mes próximo, una comida en honor del embajador de España en nuestro país marqués de Amposta.

Especialmente invitados concurrirán al acto, las autoridades de nuestra cancillería, así como también, distinguidos diplomáticos extranjeros y argentinos.

Concurso militar de estafetas

Ha sido organizado por el regimiento de granaderos

El sábado próximo tendrá lugar un Concurso de Estafetas, organizado para los conscriptos por la jefatura del regimiento de Granaderos a Caballo, que constituye toda una novedad en nuestro ejército.

Conociendo la destacada actuación que han tenido en la última guerra estos soldados de la caballería, encargados de transmitir las noticias y las órdenes más importantes a través de largas zonas de terreno desconocido, debiendo salvar por sus propios medios e iniciativas todos los inconvenientes y peligros que se les presentaban, se comprenderá fácilmente el interés que la prueba ha de despertar en todos los círculos militares.

Tratando de aproximarse lo más posible a la realidad de la guerra, el concurso comprenderá, una marcha a caballo, cruzando campo, el pasaje de un río a nado, lectura de la carta, recorrido en bote a remo, una marcha a pie, apreciación de distancias y un combate de fuego contra un enemigo figurado, pruebas todas que serán clasificadas por el número necesario de jueces distribuídos convenientemente.

Este concurso es una de las primeras aplicaciones que se hacen en nuestro ejército, de los nuevos métodos que se están poniendo en práctica en Europa, donde la enseñanza del conscripto está tomando cada día más inclinación hacia el sport, poniendo cada vez más en relieve el antigüo adagio, de que el juego es imagen de la guerra.

No tenemos duda, pues, de que la nueva orientación de la instrucción en el sentido indicado inaugurada en este tradicional regimiento, que siempre fué escuela de nuestro ejército, se generalizará pronto y dará los mejores resultados.

Puentes sobre el Arroyo Las Flores

Satisfaciendo el pedido formulado por el Ministerio de Obras Públicas de la Nación al gobierno de la provincia de Buenos Aires, éste ha cedido gratuitamente 520 metros cúbicos de gransa de piedras con destino a la construcción de dos puentes sobre el arroyo Las Flores (Pasos Santa Isabel y Tres Bonetes).

En las escuelas fiscales

Inscripción y examen de alumnos libres

Desde el día 2 hasta el 18 del próximo mes, indefectiblemente, se reciben en la Inspección General de escuelas primarias de la Capital (Rodríguez Peña 953), todos los días, de 12 a 16 horas, y los sábados de 9.30 a 11 horas las solicitudes de los alumnos libres de instrucción primaria, las cuales deben venir acompañadas de: a) certificados de vacuna y matrícula escolar, esta última cuando la edad del alumno esté comprendida entre los 6 y los 14 años; b) certificado del último grado aprobado por el alumno; dichas solicitudes deben venir con estampillas fiscal o papel sellado de $ 1 m|n.

Los exámenes se realizarán el día 20 de noviembre en los siguientes locales:

Libertad 1312, Rodríguez Peña 747, Taicahuano 678, Sarmiento 2802, Aristóbulo del Valle 471, Humberto I. 3171, Chubut 246, Santa Fe 2257, Formosa 136, Santa Fe 5029, Triunvirato 5129, Homero 81, Santa Fe 1510, Libertad 581, Rivadavia 2616, Piedras 860, Montes de Oca 439, Acuña Figueroa 850, San Juan 3710, Alvarez 2849, Yerbal 2368, Cuba 2051, Rioja 1732.

Transporte de la leche

Presentación del Centro Nacional de la Industria Lechera

El Centro Nacional de la Industria Lechera, se ha dirigido al ministro de Obras Públicas, en los siguientes términos:

"En nombre de la Comisión Directiva del "Centro Nacional de la Industria Lechera", que me honro en presidir, cúmpleme dirigirme a V. E. exponiéndole lo siguiente: Que, con fecha 26 de diciembre de 1921, tuvimos el agrado de solicitar ante ese ministerio la aplicación del decreto del Poder Ejecutivo de fecha 29 de agosto del mismo año, sobre el establecimiento de trenes perecederos

Ahora bien, habiéndonos informado sobre las dificultades opuestas por los ferrocarriles en contra de la implantación de este servicio, venimos a solicitar del señor Ministro sea dispuesto que, mientras el tráfico perecedero no adquiera la importancia necesaria como para la implantación de trenes especiales, se permita a los industriales queseros y mantequeros despachar sus consignaciones como carga perecedera en vagones que corran agregados a trenes de pasajeros o mixtos.

En la seguridad de que ante los innumerables beneficios que esta medida reportará a la industria lechera y que ella será tal vez uno de los factores más decisivos como fomento de la misma, esperamos de V. E. quiera prestar su mayor atención a este importante asunto y favorecernos con un pronto despacho".

El doctor Loza, pasó la nota expresada a informe de la Dirección General de Ferrocarriles, encareciéndole el más diligente despacho.

GUERRA Y MARINA

REGLAMENTO DEL COLEGIO MILITAR

Resolvióse agregar al No. 111 del reglamento del Colegio Militar lo siguiente:

"Los que egresen como subtenientes tienen derecho al uso de pasajes en las condiciones establecidas anteriormente y a gozar de un mes de licencia antes de la incorporación a su nuevo destino".

RECONOCIMIENTO DE SERVICIOS

Se reconoció la anterioridad del 1o. de julio de 1920, en los nombramientos del teniente de administración Saturnino P. Nadal y subteniente Fernando Drulhon.

NOMBRAMIENTO SIN EFECTO

Se dejó sin efecto el decreto de fecha 11 del corriente, en la parte que se refiere al alta del ciudadano Zoilo Agüero, como subteniente de administración.

BAJA

Ha sido dado de baja del ejército el teniente Pedro Aristeguieta.

SE MODIFICO LA DENOMINACION DE "EJERCITO NACIONAL"

El Presidente de la República firmó un decreto por el que se dispone que en adelante se modificará la denominación de "Ejército nacional", que se usa en los membretes oficiales, por la de "Ejército argentino".

CESANTIA

Fué declarado cesante del Instituto Geográfico Militar el geodesta Abel Norte.

MOVIMIENTO DE BUQUES

La corbeta "Uruguay" llegó al puerto de Quequén, procedente de la Dársena Norte.

—Llegó a La Paz (Entre Ríos) el cañonero "Paraná".

—El torpedero "Jujuy", llegó a Río Santiago.

PRESUPUESTO DE GUERRA

Dispúsose de la destribución de la partida 5 del ítem 2, inciso 7, del

2.ª EDICION

anexo F. del presupuesto de Guerra con destino a sufragar gastos de escritorio, reparaciones y gastos generales.

Secretario de Correos y Telégrafos

Por el Ministerio del Interior le fué pasada esta tarde una nota al Dr. Manuel Rodríguez Ocampo, haciéndole saber que el Ejecutivo ha resuelto no aceptarle la renuncia que del cargo de secretario general de Correos y Telégrafos presentó al iniciarse la nueva Administración.

Ministerio de Agricultura

Esta tarde nos informaron en la secretaría privada del ministro de Agricultura, que el doctor Le Breton se encontraba indispuesto desde ayer, motivo por el cual es probable que no concurra a su despacho oficial hasta mañana.

Dirección de Administración del Ejército

NOMBRAMIENTOS

Se nombró secretario de la Dirección General de Administración del ejército, al coronel Tomás Martínez y prosecretario al teniente coronel Hermógenes Lucero.

Transportes de hacienda a los mataderos

Con motivo de haber circulado la versión de que por el Ministerio de Obras Públicas se había dictado o se estaba por dictar una resolución concediendo exclusividad a las empresas ferroviarias para los transportes de hacienda destinadas a los Mataderos, en la subsecretaría de dicho Ministerio se nos ha informado que no existe tal disposición, ni se encuentra siquiera a estudio ninguna resolución en tal sentido.

En el Ministerio de Obras Públicas se reciben propuestas de empréstitos

El Ministerio de Obras Públicas ha recibido diversas propuestas, tendientes a facilitar empréstitos, por fuertes sumas de dinero, para financiar las obras públicas proyectadas o que el gobierno quisiera realizar.

Las propuestas de dinero a que nos referimos, no han sido estudiadas por el ministro, Dr. Loza, quien en caso de resolverse a ello dará la correspondiente intervención al Departamento de Hacienda.

El cuadro de la escena de la fundación de Buenos Aires

Pedido de su autor, Sr. Moreno Carbonero

El artista español señor Moreno Carbonero, autor del célebre cuadro de la escena de la fundación de Buenos Aires por don Juan de Garay, que se halla en el museo municipal, se ha dirigido al Intendente de la Capital, rogándole le envíe, a su cargo, la mencionada obra, con el objeto de hacerle algunas correcciones de errores que él ha notado ahora en presencia de nuevos documentos que posee y otros que no pudo salvar cuando estaba en su poder, en razón de la urgencia con que se le reclamaba su envío para inaugurarlo con motivo del cuarto centenario de la fundación de Buenos Aires.

El distinguido artista hace constar que los trabajos que esta obra demande, los ejecutará sin cargo alguno para la Intendencia, corriendo por cuenta de ella, el seguro y fletes marítimos.

En el momento de cerrar esta edición, el señor Intendente estudia esta proposición, la que resolverá, según tenemos entendido, en sentido afirmativo.

Estado de los cultivos en Santa Fé

La seccional de Defensa Agrícola de la capital de Santa Fe nos suministra las siguientes informaciones:

No puede ser mejor el estado actual de los diferentes cultivos en toda la jurisdicción que abarca esta seccional, a lo que ha contribuído, indiscutiblemente, el tiempo benigno reinante y las intermitentes lluvias acaecidas durante el desarrollo de aquéllos.

Las sementeras de trigo están en pleno período de espigamiento, proceso que se produce en condiciones satisfactorias, abrigándose la esperanza de que se obtendrá una cosecha proficua, no obstante la merma natural que surgirá en los trigos sembrados temprano debido a que las excesivas lluvias provocaron un desarrollo en extremo vicioso.

Las sementeras de lino ofrecen un aspecto halagador por la vigorosidad del desarrollo de las plantas que cargan abundantes bolillas, que auguran una copiosa producción, quizá no superada hasta la fecha.

Los cultivos de maíz crecen exuberantes favorecidos por la humedad almacenada en la tierra y por las excelentes condiciones climatéricas.

Se prosigue la siembra del maní referente a cuyo desarrollo reina optimismo por los factores que contribuyen a su buena germinación.

Los forrajes en general hállanse cubiertos de abundante vegetación, lo que reporta apreciables beneficios en el estado de las haciendas que se encuentran en buenas condiciones de sanidad.

En memoria de Belisario Roldán

SE HA CONSTITUIDO DEFINITIVAMENTE LA COMISION NACIONAL QUE LEVANTARA UN MONUMENTO EN EL ROSEDAL DE PALERMO.

Bajo la presidencia del doctor Alfredo Colmo, se efectuó en el salón de actos del Ateneo Hispano Americano la anunciada asamblea general de adherentes y simpatizantes de la Comisión Nacional de Homenaje a la memoria de Belisario Roldán, acto que alcanzó lucidas proporciones, tanto por el número, como por la calidad de los asistentes.

Abierto que fué el acto, y leídas por secretaría las últimas adhesiones recibidas de esta capital y del interior del país, el doctor Colmo, en oportunas frases explicó el motivo de la asamblea y dijo, también, al mismo tiempo, que en el seno de dicha comisión se lamentaba en esa circunstancia la ausencia del presidente de la misma, doctor Manuel María Oliver, quien no pudo concurrir por haber sufrido una desgracia de familia, a cuyo duelo se adhirieron los presentes.

Se inició después, un animado debate, en el que tomaron parte varios delegados, resolviéndose, por unanimidad, a moción del presidente del Centro Patricios Argentinos, confirmar la comisión provisoria, sin perjuicio de aumentar el número de sus componentes, en los diversos cargos, con las personas que lo juzgare conveniente la misma reunida en asamblea. Inmediatamente se dió a conocer el nombre de los componentes de esa comisión, que es la siguiente:

Presidente, doctor Manuel María Oliver; vicepresidente, doctor Alfredo Colmo ingeniero Román Rodríguez de Vicente. diputado nacional doctor Raúl Oyhanarte, diputado nacional doctor Juan José Frugoni; secretario general, doctor Alberto J. Grassi; prosecretario general, M. López Prieto; secretarios: A. García y Mellid, J. A. Villoldo y doctor Oreste Taiana; tesorero, E. Burone; contador del Banco Alemán Transatlántico; protesorero, Arturo Eduardo Welsh; tesorero del Forit National Bank of Boston; vocales; doctor Carlos Goyena, doctor Alberto Hass, doctor Antonio de la Vega, doctor Fco. J. Setien, doctor Dardo Corvalán Mendilaharzu, don Pascual Carvallo, don Rómulo Ruiz, don José Antonio Avella, don Eduardo Zucchi, don Víctor Dollard, don Eduardo Barthelenz, don Carlos Alberto Igarzábal, don Ignacio Córdoba, don B. J. Mulhamn, don Federico Fretes, don Fernando de Renzis, don Remigio Valenzuela, don Mauricio Yanov, don Manuel C. Varando, don Fco. Ducasse, don M. Muzzio Sáenz Peña, don Horacio Rega Molina, don Alfredo Lagazio, don Alberto Williams, don J. López Buchardo, don Pablo Barrenechea, don C. Martínez Paiva, don Florencio Eugenio Alvo.

La secretaría ha quedado instalada en el local del Ateneo Hispano-Americano, Rivadavia 1906, que lo ha cedido gentilmente la comisión directiva del mismo.

Los ganaderos argentinos contra los frigoríficos yanquis

Esta tarde se realizó una magna asamblea de hacendados en el salón Príncipe Jorge

El ingeniero Pedro T. Pagés pronunció una interesante conferencia

Más de mil hacendados del país se reunieron esta tarde en asamblea, ocupando la vasta platea del salón Príncipe Jorge, y la galería alta, convocados especialmente por una comisión especial para considerar la grave crisis ganadera que aun no ha sido resuelta.

Para esta asamblea se redactó la siguiente orden del día:

1. Apertura del acto por el presidente, lectura de las adhesiones a la asamblea, conferencia por el ingeniero Pedro T. Pagés, y ampliación de la comisión ejecutiva.

Es indudable que la convocatoria a esta asamblea había llamado poderosamente la atención, si se considera el gran número de personas que concurrieron y la representación que investían.

A las 16.20 el presidente de la asamblea, doctor Pascual Palma, desde el escenario, que también habían ocupado los demás miembros de la comisión, abrió el acto, pronunciando un breve discurso.

Manifestó el doctor Palma que la reunión tenía entre otros objetos el de llamar la atención de los poderes públicos sobre el grave problema, que sólo podrá resolverse con su mediación, y poner bien de relieve la perniciosa y terrible influencia que el "intermediario" ejerce sobre el presente y el porvenir de la ganadería argentina.

Dijo el doctor Palma que será menester reaccionar en forma definitiva contra ese intermediario que en nuestro país está representado por el frigorífico.

Al aludir a la tiranía de los frigoríficos, la asamblea estalló en un unánime y prolongado aplauso.

Dijo finalmente, que el conferencista de la tarde, el ingeniero Pagés, se encargaría de demostrar con cifras de un valor probatorio incuestionable, a cuánto alcanzaba el monto de las utilidades que se quedaban en manos de los frigoríficos.

Añadió que a la compra de ganado al precio que a ellos les pluguiera, seguiría en un porvenir no lejano la adquisición de la estancia, adueñándose de este modo de la gran riqueza nacional.

Y habrá llegado el caso de aquel que un día dijo a su antiguo proveedor de plátanos:

—"Ya no compro bananas; hoy compro el bananero...!

En medio de una salva de aplausos terminó su discurso el doctor Olivero, procediendo el secretario a leer las adhesiones recibidas que suman un gran número.

Enviaron su adhesión todas las entidades rurales de la provincia de Buenos Aires y la de Santa Fe.

La Sociedad Rural Argentina no lo hizo por considerar que sus estatutos le impiden tratar fuera de sus asambleas esta clase de asuntos.

Luego, en medio de la mayor expectativa ocupó la tribuna el ingeniero Pedro T. Pagés.

Acallados los aplausos, el orador empezó diciendo que dividiría su exposición en cinco partes:

La primera se referiría al "régimen del comercio de nuestras carnes"; la segunda a "métodos y procedimientos utilizados para dominar el mercado de compras y ventas dentro y fuera del país; la tercera sobre "gastos de elaboración, refrigeración y congelación de carnes y subproductos, rendimientos y utilidades netas por cabeza"; cuarta, "sanciones básicas de legislación para defensa de la producción y quinta, proyecto de ley de acuerdo a esas bases".

Al cerrar esta edición, continuaba en el uso de la palabra, desarrollando el primer tópico.

Entre los ganaderos circuló profusamente el siguiente volante, que fué elogiosamente comentado:

HACENDADOS

En la República Argentina, nuestra Patria, nunca imperaron tiranías, as' hoy, con el mismo entusiasmo de los hombres de la Reconquista, de Mayo, de Caseros y Pavón, emprendemos el camino de la Reconquista, de la Revolución y de la Organización económica de nuestra tierra.

No guía nuestra acción la idea mezquina de beneficios personales e inmediatos, no constituye nuestro derrotero, el fácil y productivo camino de la política, pero traemos como precioso bagaje, el grito de angustia de los hombres de caras tostadas y manos callosas, que allá en los campos de la Patria, colocan día a día una piedra más en el edificio de la economía nacional. Venimos a decirles a los rostros pálidos y manos lustradas de la ciudad, que ya que la naturaleza no los dotara del vigor para el trabajo, es su obligación, pues en elol está cifrada su vida de molicie, velar por la conservación de la estirpe ganadera, cuyo fuerte brazo y tradicional riqueza constituyen la piedra angular de todas las ramas de las actividades laboriles argentinas.

Nuestro modo de comerciar se ha desarrollado lento y sin método a través de cien años de vida independiente. Nuestros enemigos de hoy, son los mismos que fueran arrojados a pedradas y baldes de agua hirviendo, una centuria atrás; de entonces a ahora, variaron sus métodos de conquista y perfeccionaron su sistema de dominación mercantil.

La Nación agoniza en medio de la crisis económica más pavorosa que registra nuestra historia, lo mismo que agonizaba en 1806 y 1810 la libertad e independencia americana. Si como entonces, los hijos de esta tierra, no salen a la calle en procura de la libertad de comercio que les corresponde, dispuestos a jugarse íntegros como hombres, será llegado el caso de pensar que han perdido sus atributos varoniles y que los argentinos no merecen llamarse tales, por estar completa y absolutamente embrutecidos. — La Junta de Defensa Nacional.

CONSUL EN LA CORUÑA

Nuestra cancillería se ha dirigido al encargado del Consulado en Valdivia (Chile), señor Carlos Brunel, ordenándole que se traslade a esta Capital a la brevedad posible para recibir las instrucciones correspondientes y dirigirse a la ciudad de La Coruña donde deberá hacerse cargo del puesto de Cónsul, para el que fuera nombrado por el anterior Gobierno.

Procedimientos a seguirse con los desertores

Por intermedio del Ministerio de Guerra se dispuso que todo individuo de tropa que cometa deserción simple, con la circunstancia de ser reiterada o de haber sido aprehendido por la policía, será transferido al regimiento de gendarmería, una vez que haya prestado declaración en la prevención sumaria correspondiente y resulten comprobadas tales circunstancias.

La anterior disposición será aplicada para las deserciones cometidas con anterioridad al 1o. de enero próximo, debiendo ser suficientemente conocida por la tropa.

Se resolvió, además, que todo individuo de tropa que cometa una segunda deserción habiendo sido castigado la primera vez, sufrirá la pena de confinamiento en la compañía de disciplina, a la que será remitido una vez resuelta su causa, debiendo terminar en dicha compañía el tiempo de servicio que le falta de acuerdo con su obligación.

Dr. RAUL FOUTEL

† HOY EN ESTA

Ha fallecido esta tarde el doctor Raúl Foutel. Sin duda alguna esta noticia ha de causar profunda sensación de pesar en el vasto círculo de sus correligionarios y amigos.

El Dr. Foutel, ex juez en lo civil de Goya, ha tenido una destacada actuación en el radicalismo correntino, entre el que conquistó singular prestigio por sus condiciones de caballero.

Los restos del extinto serán velados esta noche en el Centro Correntino y su sepelio se efectuará mañana a las 15 horas, en la necrópolis del Norte.

El viaje del ministro de Relaciones Exteriores

Oficialmente se ha hecho conocer en nuestra cancillería, la noticia de que el titular de la cartera de Relaciones Exteriores, doctor Angel R. Gallardo, se embarcará el 9 de diciembre a bordo del vapor "Giulio Césare en viaje a esta capital.

Accediendo a una invitación del gobierno uruguayo, nuestro canciller permanecerá un día en Montevideo, en cuya oportunidad será objeto de agasajos.

En la tercera división del Ejército

En el Ministerio de Guerra se recibió el siguiente telegrama del general Oliveira César, comandante de la 3a. división del ejército:

"En honor de los marinos de la cañonera "Paraná" y jefe de la división naval, llegados a esta guarnición, tiene lugar hoy domingo una gran comida de camaradería y recepción en los cuarteles, lo que comunico a V. E. contemplando intereses de estrechar relaciones entre las instituciones armadas".

CAMBIOS BANCARIOS DEL DIA — A LA VISTA

BANCOS	Inglat.	Francia	España	Alem.	Suiza	Bélgica	Italia	N. América	Brasil
Nación Argentina	44 1/8	11.78	5.37	3.300	4.52	12.—	20.60	122.20	—
Provincia de Buenos Aires	—	—	—	—	—	—	—	—	—
Londres y Río de la Plata	44 1/16	11.49	5.35	3.400	4.47	12.55	19.95	123.—	36.400
Británico de la América del Sud	—	—	—	—	—	—	—	—	—
Español del Río de la Plata	44 1/32	11.55	5.36	3.100	4.50	12.42	20.25	122.25	35.200
Italia y Río de la Plata	44 1/8	11.45	5.37	3.500	4.48	12.50	20.—	122.80	
Londres y Brasil	44 1/8	11.50	5.36	3.500	4.46	12.55	20.20	122.70	—
Londres y Buenos Aires	—	—	—	—	—	—	—	—	—
Italo-Sudamericano	44 1/4	11.80	5.37	3.450	4.54	12.75	20.85	122.—	35.900
Nuevo Italiano	—	—	—	—	—	—	—	—	—
Francés del Río de la Plata	44 1/4	11.83	5.38	3.400	4.54	12.72	20.80	121.90	35.500
The National City B. of N. York	44 1/16	11.79	5.36	3.400	4.53	12.70	20.55	122.30	35.700
Franc. e Ital. de la Amér. del Sur	44 1/8	11.80	5.36	3.550	4.50	12.80	21.—	122.30	36.200
Anglo-Sudamericano	44 3/8	11.90	5.38	3.400	4.53	12.80	21.20	122.10	36.250
The First National Bank Boston	44 1/16	11.74	5.35	3.300	4.52	12.62	20.72	122.20	35.500
España y América	—	—	—	—	—	—	—	—	—
Argentino Uruguayo	44 3/16	11.73	5.86	3.350	4.58	12.65	20.75	122.20	35.700
Comercial del Azul	44 —	11.74	5.37	3.300	4.54	12.65	20.50	122.40	36.000
Galicia y Buenos Aires	44 1/8	11.76	5.87	3.400	4.58	12.66	20.76	122.10	—
De Córdoba	—	—	—	—	—	—	—	—	—
Italo-Belga	44 1/8	11.75	5.35	3.300	4.53	12.65	20.75	[illegible]	—
Holandés de la América del Sud	44 1/16	11.70	5.38	3.400	4.56	12.65	20.70	122.10	35.500
The Royal Bank of Canadá	—	—	—	—	—	—	—	—	—
American Foreign B. Corporation	—	—	—	—	—	—	—	—	—
Alemán Transatlántico	44 1/8	11.75	5.36	3.400	4.53	12.60	20.75	112.20	35.700
Germánico de la América del Sud	44 1/8	11.75	5.36	3.300	4.52	12.60	20.65	122.25	36.600
The Yokohama Specie Bank. Ltd.	44 1/8	11.65	—	—	—	—	—	122.20	35.900

EN LA PRESIDENCIA

Luego de atender a las personas que tenían acordada audiencia para hoy, el Presidente de la Nación firmó algunos decretos del Ministerio de Justicia, que le presentó su secretario, recibiendo luego las visitas del gobernador de Buenos Aires, señor José Luis Cantilo, del jefe de policía, señor Jacinto Fernández, del doctor Joaquín S. de Anchorena y del aviador Teodoro Fels.

El doctor Alvear ha hecho llamar para las 18 y 30 horas a los ministros del Interior, Hacienda, Obras Públicas y Justicia e Instrucción Pública, con quienes tratará asuntos de sus respectivos departamentos.

Aspirantes a oficiales de reserva

Entrevista con el ministro de Guerra

Los aspirantes a oficiales de reserva de la clase de 1902, se entrevistaron esta tarde con el ministro de Guerra a fin de entregarle una solicitud pidiendo se les exima por este año del cumplimiento de la 7.a condición de tiro antes de ingresar a las filas.

El coronel Justo manifestó que estudiaría el petitorio, y que la resolución correspondiente se dará a conocer en el curso de la presente semana.

Consulado Argentino en Vigo

A mediados del mes entrante, partirá para hacerse cargo de sus funciones, el sónsul general en Vigo, señor Augusto F. Brunel.

Artes, teatros y cinematografías

Un tango y un beneficio

Panchito Aranáz, el movedizo actor de la compañía Rico, se beneficiará en el Liceo, el próximo jueves. Y como Panchito no es hombre de abandonarse a la rutina que significaría dejar realizar su función de honor en la forma intrascendente que se acostumbra entre sus colegas, ha hallado, al parecer, lo que ha de hacer recordar aunque sea por un tiempo discreto "su noche".

En efecto, el actor nombrado ha confeccionado ún tango para piano, que lleva por título "aquí mando yo", esto es, el mismo de la aplaudida comedia de Goicochea y Carbone del programa con que aquel habrá de beneficiarse. El tango en cuestión, de cuya factura nada podemos adelantar aún, está dedicado a Dña. Orfilia Rico.

Estrenos chilenos

"LA RECHAZADA", POR RUIZ DE NERVO

Esta obra en tres actos estrenada anoche por la compañía de la Sotta — dice un colega de Santiago — da a conocer a una nueva firma entre nosotros, el señor Ruiz de Nervo, cuyos antecedentes se ocultan, porque sospechamos que se trata de un escritor que no por primera vez toma la pluma para escribir algunas cuartillas, pues el estilo de "La Rechazada", título de la comedia que nos ocupa, revela a un escritor ágil en su estilo, que dialoga bien, y que mejor aún sabe redactar los parlamentos de su pieza, pues éstos son sencillos, adecuados al teatro, por lo que ellos tienen de viveza y de plasticidad en muchas de sus partes, y porque están escritos en forma que interesan vivamente al espectador.

Lamentamos la elección de ambiente, pues ésto, además de ser escabroso, no permite elevar el espíritu por las miserias que en él se ven. Pero cómo debemos limitarnos a juzgar dentro de lo que el autor ideó y en la atmósfera que aquello fué ideado, nuestra crónica de estreno, pasando sobre el asunto, se concretará a manifestaciones en cuanto a la forma cómo él ha sido llevado al teatro, en su parte técnica.

La idea capital es presentar a una mujer caída, cuyo espíritu es bueno, pero a quien la maldad del mundo y su debilidad de espíritu arrastraron a la desgracia. Ella trata de regenerarse, ayudada por el sano y honrado espíritu de un hombre, su médico, pero de nuevo los mlos instintos de un individuo que la calumnia ante la esposa de su protector, la hacen rodar de nuevo a la vida airada.

La obra en cuanto a la manera cómo se conducen los personajes y a la forma cómo hablan, es de carácter criollo, pues muchos de sus tipos son los que muy a menudo estamos acostumbrados a ver; en cuanto a la idea, es de carácter general.

En el primer acto de "La Rechazada", sobresale el parlamento puesto en boca de la protagonista, cuando cuenta su vida al doctor; en el segundo es plausible la escena cuando en casa del protector es solicitada por un mal hombre y arrojada de ahí por calumnia, y en el tercero, la escena final, donde culmina el drama, que, aunque ya tratada en otras obras, logra su efecto dramático, Emoción, propiamente, no hay en "La Rechazada", o la hay en mínima parte; pero hay un asunto dramático abocetado, hay dolor, y sobre todo una de las tantas páginas amargas de la vida.

Repetimos que el autor, si de un escritor nuestro se trata, como sospechamos, pudo haber tomado para desenvolver su asunto, otro ambiente más noble; pero dentro de lo que ha hecho, hay una suma de cualidades que ya acreditan, como escritor de teatro, al señor Ruiz de Nervo.

La Ríoplatense

Ha terminado su feliz actuación en el teatro Comedia de Córdoba la compañía nacional La Ríoplatense que pasará en seguida a Rosario donde hará una temporada en el Olimpo.

La compañía Penella

Dió por terminada anoche su actuación en el Rosario la compañía española Penella que ha estado representando la bonita zarzuela "El gato montés" del compositor nombrado.

Campaña contra la langosta

Movimiento de las mangas

En la Dirección General de Agricultura y Defensa Agrícola se han recibido las innformaciones que damos a continuación, sobre el movimiento de las mangas de langosta:

Posadas. — En los lugares denominados Villa Lanús y Laguna, del departamento Capital, asentáronse mangas de voladora de regular extensión.

Paraná. — Las mangas, de langosta con asiento en los distrotos Egido, Sauce y Espinillo del departamento Paraná y Salto de Diamante, depositaron las larvas en los lugares mencionados, las cuales abarcan gran extensión. Es invadido el distrito Chilcas departamento Victoria por voladora en estado pesada. La invasión que llegó a los distritos Sauce y Egido del departamento Paraná, corrióse al sudeste para invadir el distrito Palmar del departamento Diamante. La voladora asentada en ejido Gral. Alvear, de ese departamento comenzó a desovar. Terminada de desovar, la manga asentóse en Yeso, se levantó con dirección sudeste. Los departamentos Antonio Tomás y María Grande, de Paraná, fueron infestados por voladora levantada del distrito Tala. De desoves producidos por las primeras mangas llegadas al distrito Tacuaras del departamento La Paz, comienza el nacimiento de mosquita sobre campos ganaderos.

Salta. — Parte de la manga que infesta el distrito de Miraflores del departamento Orán, se ha levantado con rumbo Sur, y después de atravesar el departamento Anta, llega al distrito Galpón, departamento Metán, extendiéndose hasta el Río Piedrás del mismo departamento.

Santa Fe. — Con procedencia del noreste, fueron invadidos los distritos Las unas y Frauck, ambos del departamento Las Colonias, por mangas de voladora en estado pesadas y diseminadas. Empezó el nacimiento de mosquita en núcleos compactos, en Calchaquí y Margarita del departamento Vera.

Villa María. — Del sudoeste, pequeña manga en estado semipesada, invadió el distrito B. Ville, del departamento Unión. Otra regular manga en estado pesada, asentóse en Pampayasta Norte, perteneciente al departamento Tercero Arriba. En los departamento Tercero Abajo y Unión, penertaron extensas mangas de langosta, las que asentaron en los distritos Sanabria y Chilabroste, respectivamente. Ambas mangas procedían del Norte.

San Luis: Por regulares mangas de voladora, fueron invadidos los distritos Duract y Pedernera, del departamento de este nombre. La manga asentada en el mismo departamento, dió comienzo a desovar en el distrito Mercedes. Llegó al distrito Estanzuela, del departamento Chacabuco, manga de voladora pesada y procedente del sur, extendiéndose luego al distrito Larca y uniéndose al que se encuentra desovando.

Jujuy: Pasó por el distrito Pampa Blanca, del departamento Del Carmen, regular manga de voladora con dirección sur.

NOTAS POLICIALES

HA FALLECIDO UNA MENOR, VICTIMA DE QUEMADURAS

En la casa de sus padres, calle Conde 4156, la niña Carmen Castro, de 2 años de edad, sufrió graves quemaduras en el cuerpo, a consecuencia de habérsele desparramado de un recipiente el agua caliente.

Las heridas que la afectaron fueron de tal gravedad, que momentos después dejó de existir.

La comisaría de la sección 35a. puso el hecho en conocimiento del juez de instrucción doctor Artemio Domínguez.

DEMOSTRACION AL COMISARIO Don CESAR E. ETCHEVERRY

Mañana se realizará a las 20 en el restaurant de la calle Cangallo 960, la demostración que el personal de la sección Identificaciones ofrece a su jefe el comisario don César E. Etcheverry con motivo de su brillante actuación en la reciente Conferencia Internacional de Policía de Nueva York.

SUBSTRACCION DE UN AUTOMOVIL

En la calle Pavón, frente al número 4311, Manuel Morán dejó por breves instantes un automóvil, y cuando regresó a hacerse cargo del vehículo, advirtió que éste había desaparecido.

Hizo la denuncia respectiva en la comisaría de la sección 10a., justipreciando el valor del automóvil en $ 2200.

Se instruye el correspondiente sumario y practican diligencias a fin de individualizar a los autores del hecho.

Noticias municipales

PABELLON DEL HOSPITAL ALVEAR

La dirección general de Obras Públicas elevó a la superioridad a fin de que sea enviado al H. Concejo Deliberante, el presupuesto, pliego de condiciones, etc., para la construcción de un pabellón destinado a los consultorios externos, farmacia y administración en el hospital Torcuato Alvear.

REPARACIONES EN LA OFICINA QUIMICA

La dirección general de Obras Públicas elevó el presupuesto de las reparaciones que se deben efectuar en la Oficina Química, a fin de que sea enviado al H. Concejo Deliberante para que éste, por ordenanza especial, vote los fondos necesarios para la ejecución de los trabajos, que se calculan en $ 48.420 m|n.

PAVIMENTOS TERMINADOS

El departamento de Obras Públicas ha recibido con carácter provisional el pavimento de granito de la calle Jorge Newbery de Iturri a Caldas.

LOCALES AUTORIZADOS PARA LA VENTA DE ESTAMPILLAS MUNICIPALES.

La Intendencia ha autorizado a los siguientes locales para la venta de estampillas municipales:

Circunscripción 1.a, 5.a y 7.a, Fray Cayetano 65; circunscripción 2.a, Garay 3246; circunscripción 3.a y 4.a, Montes de Oca 830; circunscripción 6.a, Doblas 666; circunscripción 8.a, Pozos 1130; circunscripción 9.a, Tucumán 3261; circunscripción 10.a, Alberti 274; circunscripción 11.a, Junín 114; circunscripción 12.a, San Juan 551; circunscripción 13.a, Chile 1041; circunscripción 14.a, Cerrito 53; circunscripción 15.a, Av. San Martín 1909; circunscripción 16.a y 17.a, Cuba y Juramento; circunscripción 18.a, Rivera 1255; circunscripción 19.a, Pueyrredón 1340; circunscripción 20.a, Falucho 1160. Inspección General, casa central, Cangallo 861.

Palacio de Justicia

LOCACION SIN TERMINO. — REPETICION DE PAGO. — ALTERACION DE ALQUILERES. —

Sobre estas cuestiones, el juez de lo Civil, doctor Marcos A. Figueroa, ha dictado hoy una interesante sentencia cuyos considerandos transcribimos a continuación:

"Que las partes están de acuerdo en que celebraron un contrato de locación, sin término, del departamento de la calle Corrientes número 2554, por el alquiler mensual de doscientos sesenta pesos moneda nacional, que luego sufrió aumentos hasta llegar a la suma de cuatrocientos cincuenta pesos; existiendo discrepancia en cuanto al derecho de esos aumentos y a la causa del pago, pues, mientras que el inquilino actor sostiene que fueron hechos antojadizamente por el propietario, prevalido de la pérdida del ejemplar de contrato y que pagó sin causa los aumentos que se le impusieron, el propietario demandado alega que la alteración del precio se efectuó con consentimiento del inquilino y que éste abonó los alquileres estipulados entre las partes.

II

Que los hechos del cuasi contrato de la litis contestación resultan corroborados por los recibos agregados por el actor y que obran de fs. 7 a fs. 60, reconocidos por el demandado a fs. 87, los que comprueban:

1.o que el inquilino entra a ocupar el departamento en primero de enero de 1917 y abona mensualmente doscientos sesenta pesos moneda nacional, obteniendo los recibos que obran de fs. 49 a 60 y de fs. 37 a 41; 2.o que en 30 de abril de 1918 y al dorso del recibo que obra a fs. 40 el propietario le hace saber al inquilino que a partir del primero de junio el alquiler será de doscientos noventa pesos moneda nacional, alquiler que el inquilino acepta y abona desde el primero de junio de 1918 hasta el primero de julio de 1919, obteniendo los recibos que corren de fs. 42 a 48 y fs. 25 a 30; 3.o que en 31 de marzo de 1919 y al dorso del recibo de fs. 27 el propietario comunica que a partir del primero de julio el aquiler será de trescientos veinte pesos moneda nacional, alquiler que el inquilino acepta y abona el 29 de febrero de 1920, por los recibos de fs. 31 a 36 y fs. 14; 4.o que en 30 de noviembre de 1919 y al dorso del recibo de fs. 35 el propietario comunica que a partir del primero de marzo de 1920, el alquiler será de trescientos ochenta pesos moneda nacional, que se acepta y abona hasta el primero de marzo de 1921, por los recibos de fs. 15 a 24 y fs. 7 y 8; 5.o que, por último, en 30 de septiembre de 1920 y al dorso del recibo de fs. 21 el propietario comunica que a partir del primero de enero de 1921, el aquiler será de quinientos pesos moneda nacional, que no aparece aceptado ni desde esa fecha ni por dicha cantidad, porque recien desde el primero de marzo de 1921, se modifica el alquiler a cuatrocientos cincuenta pesos moneda nacional, que se abona por el recibo de fs. 9 y se continúa abonando por los de fs. 10 a 13.

III

Que ante estos hechos, es de tener presente las disposiciones de la ley civil, que en su artículo 1507 que regía en la época de los hechos de autos, disponía que el arrendamiento de casas donde no se hubiere estipulado tiempo pero cuyo precio se hubiese fijado por meses, se juzgará hecho por el tiempo fijado al precio; que esa locación por tiempo indeterminado, concluye cuando lo quisiere cualquiera de las partes (art. 1604, inciso 2.o), pudiendo el propietario demandar al locatario por la restitución de la casa (arts. 1509 y 1610), lo mismo que convenir con él en las condiciones de un nuevo contrato sin desocupación de la cosa arrendada, desde que las partes pueden por mutuo consentimiento extinguir las obligaciones creadas (art. 1200), y en sus convenciones particulares llegar hasta dejar sin efecto las leyes en cuya observancia no estén interesados el orden público y las buenas costumbres, (art. 21 del Cód. Civil), consagrándose así el principio del imperio de la voluntad y del consentimiento, que tiene su regla general al establecer en el artículo 1197 del Código que las convenciones hechas en los contratos forman para las partes una regla a la cual deben someterse como a la ley misma.

Que para fundamentar la acción de repetición de los aumentos pagados, el inquilino sostiene que el hecho de la pérdida del ejemplar de contrato originó esos aumentos y que se vió precisado a efectuar los pagos sin causa. Que el hecho de referencia, sobre el que se han prestado las declaraciones de fs. 80 y 81 no puede en lo más mínimo, en concepto del infrascripto, modificar la situación jurídica de las partes y a que se refiere el considerando III, desde que ellas con o sin el ejemplar del contrato pudieron legalmente modificarlo y aún dejarlo sin efecto. Que la alegación del pago hecho sin causa, fundando su repetición en el art. 792 del Cód. Civil, semejante a la "condictio sine causa" o por causa dada o causa non secuta, del Derecho Romano, resulta improcedente ante los hechos y consideraciones legales que quedan expuestos, toda vez que ha existido una causa para el pago, vale decir, un porqué, una razón de ser, una razón jurídica de la obligación; el acuerdo de voluntades, la oferta hecha de un nuevo precio del alquiler y la aceptación de esa oferta. Que igualmente resulta improcedente el error, que se fundamenta en el artículo 784 del Código Civil análogo a la "condictio indebiti", del Derecho Romano, desde que no ha podido existir ese error, ni de hecho, ni de derecho, en el inquilino [illegible] se deudor del propietario, cuya finca usufructúa en virtud de un convenio y en cambio de cuyo uso abona el alquiler en la cantidad pactada.

VIII. Que por otra parte, la acción de repetición no compete a quien por su voluntad y a sabiendas efectúa un pago, toda vez que fundándose "la condictione indebiti", como todas las acciones que tienen su fuente en un cuasi contrato, en una "aequitatis ratione", ninguna razón de equidad exige que la ley acuerde su protección al que paga conscientemente, desde que éste de una manera voluntaria se ha impuesto el perjuicio que sufre, y con toda justicia se le puede aplicar la máxima "volenti et consentiento non fit injuria".

Por estas consideraciones y disposiciones legales, el doctor Figueroa rechaza la demanda, con costas.

IV

Que ello sentado, las manifestaciones escritas del propietario, al dorso de los documentos de fojas 44, 27, 35 y 21, importan la oferta de una modificación al contrato de locación existente, o mejor aún, la proposición de un nuevo contrato, y los pagos hechos por el inquilino su aceptación de aquella propuesta, aceptación sin modificación en los tres primeros casos de fojas 44, 27 y 35, pero modificada en cuanto al de fojas 21, desde que la oferta de pesos 500 a partir de enero de 1921 se acepta sólo en pesos 450 y a partir de marzo de 1921; quedando en dichas ofertas y aceptaciones expresado el consentimiento y concretado en cada caso el contrato de locación en sus nuevas modalidades (artículos 1144, 1137 y 1494 del Código Civil).

V

Que no puede caber duda alguna de que importan una aceptación explícita esos pagos efectuados por el inquilino, sin protesta y sin reserva toda vez que según el artículo 1146 del Código Civil "el consentimiento tácito se presumirá si una de las partes entregare y la otra recibiere la cosa ofrecida o pedida, o si una de las partes hiciere lo que no hubiera hecho, o no hiciere lo que hubiera hecho si su intención fuese no aceptar la propuesta u oferta" y precisamente en el caso sub sentencia el inquilino hizo y entregó lo que el propietario pidió que hiciera y entregara, sin reserva, ni protesta, ni entrega de la cosa locada, siendo entonces de aplicación el recordado artículo 1146, que sanciona una presunción de derecho, que debe ser destruída por prueba evidente, que en este caso no se ha aportado. La concurrencia de voluntades por el mutuo consentimiento prestado, ha hecho nacer la convención que es obligatoria para las partes, cual si se tratara de la ley (art. 1197 del Código Civil).

VI

Que la misma argumentación del demandado a fojas 89 vuelta, sobre la aplicación analógica del artículo 218, inciso 4o., del Código de Comercio acerca de que "los hechos de los contrayentes, subsiguientes al contrato, que tengan relación con lo que se discute serán la mejor explicación de la intención de las partes al tiempo de celebrar el contrato" viene a corroborar las conclusiones de las argumentaciones anteriores desde que esos pagos ulteriores voluntariamente efectuados y la permanencia en el uso y goce de la casa locada, son la mejor interpretación de la intención de las partes y del acuerdo de voluntades efectuado.

PADRON ELECTORAL MUNICIPAL

En la secretaría electoral a cargo del Dr. Astigueta se encuentra a disposición de los partidos políticos el Padrón Municipal— suplemento del Nacional— y que regirá en las próximas elecciones comunales de 26 de noviembre.

JUZGADO DEL Dr. FIGUEROA

También resolvió hoy el juez Dr. Marcos A. Figueroa los siguientes juicios:

Dr. Andrés Modeó contra D. José Ducrettef, por cobro de pesos; condena al demandado, con costas.

D. J. D. contra doña C. A.: sobre divorcio; rechaza la demanda, sin costas.

Banco de la Nación Argentina contra la sucesión de D. Juan M. Gutiérrez, incidente promovido por D. Eduardo Paul sobre nulidad de una compra venta; condena a éste, sin costas.

Juzgado del Dr. Abelenda—

En su despacho de hoy el juez doctor Martín Abelenda falló en los siguientes autos sobre divorcio:

—Da. Ana W. de B. contra don S. B.: hace lugar a la demanda declarando el divorcio por culpa del esposo.

—Da. J. J. M. de F. contra don A. F., decreta el divorcio y la separación de bienes, con costas.

CAUSAS CRIMINALES

El fiscal de Cámara Dr. Manuel S. Beltrán se expidió hoy en las siguientes causas:

José Barelli, condenado a 6 años de penitenciaría por el delito de robo; no hace lugar a la libertad condicional.

Luis Tarsitano, condenado por homicidio; hace lugar a la revisión de la causa modificando la pena a [illegible] años de reclusión.

Juan S. Cide por el delito de defraudación: solicita su libertad por haber compurgado la pena de un año de prisión a que fué condenado.

Carlos Baroni, condenado a 6 años de penitencia por delito de robo; no hace lugar a la libertad condicional.

Remigio Renzulli, condenado por homicidio; hace lugar a la revisión modificando la pena de 15 años de prisión, la que se declara compurgada.

Felipe Fransi, por robo; no hace lugar a la libertad condicional.

Domingo Giordano, condenado por hurto a tres años de prisión, no hace lugar a la libertad condicional solicitada.

José Ríos, condenado a 6 años de reclusión por el delito de homicidio, no hace lugar a la libertad condicional pedida.

Vicente Izasi, condenado a 3 años de prisión por el delito de disparo de arma de fuego; no hace lugar a la revisión.

Antonio Rodríguez, por el delito de robo; acepta la libertad condicional.

P. Ojeda dell'Aquilla, condenado a un año de arresto por infracción a la ley 4097; hace lugar a la condena condicional.

Salvador Russo, condenado a 5 años de penitenciaría por el delito de hurto; no hace lugar a la libertad condicional.

Domingo Torres, por cohecho; hace lugar a la condena condicional que solicitó.

DEPORTES

Club Hípico Argentino

Por el tren internacional que llegará mañana a Federico Lacroze (F. C. C. B. A.) a las 9 horas, desembarcarán los delegados del Club Hípico Argentino a las olimpiadas de Río de Janeiro, capitán Arribau, teniente don Agustn de la Vega y señor Víctor Fernández Bazán.

Bolsa de Comercio

SEGUNDA RUEDA

Cédula Hip. Arg., octubre 31: 34.000 a 99.50.
Id. 1a. serie, octubre 31: 5.000 a 100.50.
Id. 2a. serie, octubre 31: 17.000 a 99.
Id. 3a. serie, octubre 31: 52.500 a 94.40; 12.500 a 94.50.
Id. 6a. serie, octubre 31: 34.000 a 96.40.
Id. 8a. serie, octubre 31: 51.000 a 93.50.
Id. 11a. serie, octubre 31: 15.000 a 95.90.
Id. 12a. serie, octubre 31: 20.000 a 95.60; 33.000 a 95.90.
Id. 13a. serie, octubre 31: 58.000 a 92.90; 8.500 a 93.
Id. diciembre 31: 100.000 a 94.
Id. 14a. serie, octubre 31: 10.000 a 93; 120.500 a 92.90; 38.000 a 93; 20.000 a 92.90; 1.400 a 93.
Crédito Arg., 1905, octubre 31: 35.000 a 85.10.
Id. 1911, octubre 31: 10.000 a 86.10.
Bonos Paviment. (rem.), octubre 31: 1.300 a 86.50; 7.400 a 86.30.
Escolar B. A., octubre 31: 15.000 a 85.40.
Banco Hogar Arg. (Int.), octubre 31: 244 a 45.70.
Banco Español, diciembre 31: 100 a 96.50.
Banco Francés, diciembre 31: 80 a 41.80.
Q. Fusionados, octubre 31: 300 a 31; 300 a 31.50.
Id. noviembre 30: 100 a 31.50.
El Globo, octubre 31: 20 a 170.
Las Palmas, C. Austral, octubre 31: 150 a 58.
Sansinena, octubre 31: 50 a 105.
Salinas Hnos., octubre 31: 100 a 65.
Astra, octubre 31: 200 a 67.40; 250 a 67.50.
Id. noviembre 30: 200 a 68.20.
Italo Arg. Electricidad, octubre 31. 130 a 115.
Puerto S. Nicolás, octubre 31: 200 a 34.80; 1.300 a 34.10; 700 a 34.80.
Id. noviembre 2: 500 a 34.90.
Id. noviembre 30: 1.600 a 35; 1.000 a 35.10.
Id. noviembre 31: 500 a 35.50.

MERCADO DE CAMBIOS

Segunda rueda

Sin operaciones.

Precios oficiales

Libras: 44.
Francos: 11.75.
Belgas: 12.63.
Suizos: 4.52.
Florines: 2.09 1|2.
Liras: 20.40.
Marcos: 3.400.
Pesetas: 5.34 1|2.
Dólares: 122.50.
Reis: 35.800.
Montev.: 10. 3|4.

SOCIALES

La señorita María Susana Muniagurria, festejando una fecha íntima, recibió a un grupo de sus amigas; entre ellas se encontraban las señoritas:

Elvira Rosa y Matilde Ruiz Moreno, Blanca y Susana Mooney Escobar, Josefina y Lolita Crespo Naón, Clotilde Mascarello, Leonor y Raquel Arias Cornejo, Laura Camet, Josefina Torello, Celina Sierra Victorica, María Corina y Lucía Brown Morel, Ana María Torradelas, María Rosa Soto, María Teresa Boyá, etc.

PRIMERA EDICION

30 DE OCTUBRE DE 1922

EL PAIS ESTÀ EN SU PUESTO

A propósito de la organización internacional del trabajo y del régimen de las corrientes emigratorias de Europa, se sostiene que la República Argentina, al persistir en su ausencia del Congreso de Ginebra, se coloca en una situación desventajosa como país afectado por los problemas que a tales materias corresponden. Y explayando la idea, se insinuan los perjuicios que han de sobrevenir en el caso de que otras naciones americanas, más listas que nosotros, se pongan de acuerdo con Europa en la fórmula que haya de presidir al reparto de excéso de población del viejo continente.

De paso se clava, naturalmente, una púa sobre el Gobierno anterior, cuya política, en el caso de la asamblea inaugural de Ginebra, se pretende errónea, temeraria y, más que todo, funesta en su intención y en sus efectos.

Nada es más fácil que reducir a polvo esa argumentación vacía y caprichosa. La República Argentina concurrió a la Liga de las Naciones con un problema simple y concreto, de cuya aceptación dependía su actitud ulterior, incorporándose definitivamente a ella o retirándose de inmediato por falta de concordancia con el criterio que determinara su constitución. Son del dominio público, hasta en el detalle más simple, las circunstancias que determinaron el retiro de la representación del País, ante la emoción intensa del mundo. Surgió de ahí una doctrina que, andando los días, con calma y reflexión, ha resultado sucesivamente compartida por la casi totalidad de sus opositores del primer momento, reconociéndose el alto punto de mira que la informaba, en relación con las ideas de solidaridad universal impuestas por los tiempos.

Pero la Liga de las Naciones no ha reformado su estatuto, y mientras esta modificación no se realice, la República Argentina no puede reingresar a una asociación donde no figuran todos los países libres, con personalidad jurídica propia y cuya influencia es positiva en el concierto universal. Vale decir, entonces, que no se descubre por ningún lado la tensa desventaja en que la Nación se encontraría por ser ajena a las deliberaciones que haya de adoptar una entidad que no existe aún como cuerpo orgánico, y cuya sede, hoy en un punto y mañana en otro, carece de la estabilidad necesaria aparte de la autoridad efectiva que le sería indispensable para llenar los fines superiores de su constitución, según los propósitos iniciales. ¿Dónde está la inquietud que produce a los demás pueblos extraños a la Liga su condición de tales? Y si el régimen internacional del trabajo puede establecerse eficazmente con prescindencia de ella, ¿por qué razón las bases de una política inmigratoria general exigirían la intervención de esa sociedad trunca y menoscabada por la tibieza de sus propios componentes?

En cuanto a la titulada conveniencia argentina de esta política inmigratoria adoptada de concierto con los países de Europa, no está dicho que la República la sustente como principio o como ventaja, más allá del sentido constitucional que atribuye a la materia. Hoy en día los pueblos velan, en este asunto, por sus grandes intereses con una cautela singularmente solícita. Y a las necesidades inmediatas, de mero significado transitorio, se anteponen ya las exigencias substanciales y permanentes de carácter étnico o racial, que tienden a la minuciosa selección de los aportes extraños, más que en salvaguardia del orden público, en vigilancia estricta de la capacidad asimiladora de la Nación, desde el punto de vista de su carácter original y distintivo, como anticipo de la unidad necesaria y eficiente del futuro.

Carece, pues, de toda transcendencia el argumento que nos impulsaría a mudar de criterio, sin que haya variado la situación a que obedece nuestra lógica conducta. El País ha definido una orientación de la cual no tiene por qué arrepentirse un sólo instante. Y con esa orientación le asigna un honroso puesto en la comunidad universal, se atiene a la actitud condigna por su causa de origen y por sus fecundas consecuencias.

LA CRISIS GANADERA

El país tiene el claro concepto de todo el esfuerzo que hizo el gobierno del doctor Yrigoyen, a fin de defenderlo de la crisis ganadera. No hubo remedio heroico que no se ensayara, ni consagración ahorrada al propósito, como que estaba comprendido en el caso, un tal vital interés nacional. La crisis responde a fenómenos complejos: se mantiene, en virtud de una circunstancia conocida: la trustificación de los frigoríficos.

¿Cuál es la panacea para defenderla? Indudablemente, la creación de un frigorífico nacional. Aparte de ello no conocemos otro recurso eficaz. ¿Crearlo? Ya lo sabemos. Muchas veces fué intentado, pero siempre se tropezó con el obstáculo de la falta de capitales para ello. El gobierno del doctor Yrigoyen contempló el caso, y hay ahí un vasto estudio hecho y articulado en proyecto del ex ministro de Agricultura doctor Vargas Gómez, que tendrá con modificaciones y sin ellas, que llegar a la práctica. Esa parte de la riqueza nacional, estará constantemente amenaza sino se llega a una semejante conclusión. Todo lo demás es inútil. Un estudio de las causales de la crisis, sería una repetición de los ya realizados, que sólo nos demostraría lo que ya sabemos: que no hay una causa real justificada de la crisis y que el mal, está en la trustificación de los frigoríficos a cuya tiranía especuladora está sometida la producción.

De modo que o la iniciativa particular se apercibe para la defensa o el gobierno llega a la organización del frigorífico oficializado. "La Nación" de hoy comenta el asunto, pero no nos ofrece el remedio heroico que necesitamos, y a él, cabalmente, hay que llegar de cualquier modo.

Saludos y homenajes al Dr. Yrigoyen

Empezamos a publicar desde hoy los millares de telegramas de saludo y homenaje al ex Presidente de la República, doctor Hipólito Yrigoyen, con motivo de la terminación de su gobierno y que no fueron dados a conocer porque atenciones que no podía postergar le impidieron hacerlo.

Los que hoy insertamos, son procedentes de Chile y pertenecen al Presidente de la República del país hermano, presidentes de ambas cámaras del Congreso y de altas personalidades políticas y sociales que exteriorizan una vez más en forma elocuente las simpatías y consideraciones que el doctor Yrigoyen supo conquistar en la noble nación chilena, con su política de cordialidad americana y que estrechó en mayor grado las cordialísimas relaciones de los dos pueblos.

SANTIAGO DE CHILE, octubre 12 —Excmo. Sr. Hipólito Yrigoyen — Buenos Aires — El dejar V. E. la suprema magistratura de esa República hermana, quiera aceptar la expresión de mi afectuosa amistad y simpatía, y la de mi vivo reconocimiento por la forma eficaz y muy grata para Chile en que V. E. ha contribuído durante su gobierno a afianzar y desarrollar las hondas y tradicionales vinculaciones que felizmente existe entre nuestros dos pueblos.

Hago votos muy sentidos por la ventura personal de V. E. — **Arturo Alessandri**, Presidente de la República de Chile.

SANTIAGO DE CHILE, octubre 12 —Excmo. Sr. D. Hipólito Yrigoyen — Buenos Aires — El Senado unánimemente adoptó en sesión de hoy el acuerdo de manifestar a V. E. el homenaje del agradecimiento nacional por la política elevada y justiciera que ha regido durante su gobierno las relaciones de la Argentina y Chile. El Senado chileno abriga la esperanza de que esta política de lealtad tan vigorosamente caracterizada por V. E., siga inspirando las relaciones de los dos países y a la vez formula los más ardientes votos por la felicidad personal de V. E.— Luis Claro Solar, presidente; Enrique Zañartu Eguiguren, secretario.

SANTIAGO DE CHILE, octubre 12 —Excmo. Sr. D. Hipólito Yrigoyen — Buenos Aires — La Cámara de Diputados en sesión de hoy y a indicación del señor Guillermo Pereira, acordó por unanimidad enviaros un mensaje de adhesión y simpatía en los momentos en que V. E. abandona la presidencia de la República. Quiere la Cámara reconocer con esto el brillo y acierto con que V. E. ha desempeñado ese alto cargo, desde el cual supo mantener en toda circunstancia la tradicional amistad que une a los pueblos de Argentina y Chile. Al transmitiros este acuerdo me es grato presentar a V. E. las seguridades de mi consideración más distinguida. Dios guarde a V. E. — Pedro Rivas Vicuña, presidente; Alejandro Errázuriz M., secretario.

SANTIAGO DE CHILE, octubre 12 —Exmo. Sr. Yrigoyen — Buenos Aires — No encontraría expresiones para manifestarle el cariño con que lo recordamos hoy Carmela y yo. Nunca olvidaremos sus atenciones y yo tengo orgullo de llamarme su mejor amigo.—Gonzalo Bulnes.

SANTIAGO DE CHILE, octubre 12 Sr. Presidente Yrigoyen — Buenos Aires — En sesión pública Cámara de Diputados rendí hoy homenaje de justicia y gratitud al ilustre Presidente y respetado amigo por su brillante actuación respecto de Chile. Cámara unánime acordó mensaje de adhesión y simpatía. Lo acompaña con afectos. — Guillermo Pereira.

SANTIAGO DE CHILE, octubre 12 A S. E. Hipólito Yrigoyen. — Presidencia República Argentina — Buenos Aires — Sincero homenaje de consideración y afectuoso respeto al esclarecido argentino que vuelve a la vida ciudadana después de una presidencia tan noble y fecunda y de leales vinculaciones con Chile, como lo expresaba confiadamente en sus cordiales votos al nuevo mandatario hace seis años, el entonces embajador de su patria.—Ventura Blanco.

SANTIAGO DE CHILE, octubre 12 —Sr. Hipólito Yrigoyen — Buenos Aires — Asóciome cordialmente al homenaje tributado al dejar el mando al ilustre Presidente de la Nación hermana que supo levantarse imperecedero pedestal sobre el afecto de sus connacionales y la admiración de América y que ocupa sitio especial predilección en el alma de los chilenos.—Ladislao Errázuriz.

SANTIAGO DE CHILE, octubre 12 — Sr. D. Hipólito Yrigoyen — Buenos Aires — Al veros dejar el gobierno, todos los chilenos pensamos que habéis sido el fundador de una gran política sudamericana, sobre la base de la unión de la Argentina y de Chile por las relaciones comerciales y comunicaciones trasandinas de ambos países. Que Dios os de felicidad.—Javier Vial Solar.

SANTIAGO DE CHILE, octubre 12 — Excmo. Sr. Hipólito Yrigoyen — Buenos Aires — Sírvase V. E. recibir en este día nuestros saludos más respetuosos.—Francisco Bulnes y señora.

SANTIAGO DE CHILE, octubre 12 — Excmo. Sr. Dr. Hipólito Yrigoyen — Buenos Aires — Al terminar V. E. el período presidencial durante el cual alcanzó la República la culminación de su engrandecimiento y prestigios, por las altas orientaciones y nobles doctrinas que han caracterizado al gobierno de V. E., hónrome en presentarle en mi nombre y en el del personal de esta misión los más respetuosos saludos y fervientes votos por la ventura personal de V. E.—F. Chiappe, encargado de negocios argentinos.

SANTIAGO DE CHILE, octubre 12 — Sr. Hipólito Yrigoyen — Palacio de Gobierno — Buenos Aires — Colonia española envía al ilustre mandatario y gran estadista cuya austeridad ha hecho época, la cordial adhesión que su acendrado hispanoamericanismo ha conquistado en forma imperecedera.—Comité Colonia.

VALPARAISO, octubre 12 — Excelentísimo Sr. D. Hipólito Yrigoyen — Buenos Aires — Colonia española Valparaíso cumple deber expresar su profunda estimación al ilustre argentino que cumple su período de gobierno de la República, dejando una huella imborrable como recuerdo imperecedero de su sabiduría y rectitud para honra propia y de la raza.

SANTIAGO DE CHILE, octubre 12 — Sr. Hipólito Yrigoyen — Ex Presidente de la República Argentina — Buenos Aires — Como argentino lo agradezco y felicito por su deber cumplido.—Fernando Etcheverry.

CARNET del VIAJERO

Museos, Bibliotecas y Paseos

MUSEO NACIONAL DE BELLAS ARTES — Arenales 654. — Abierto todos los días, de 9 a 12 y de 13 a 16.30.

MUSEO HISTORICO NACIONAL — Defensa 1600. — Abierto todos los jueves, domingos y días de fiesta, de 13 a 17.

MUSEO MITRE — San Martín 336.— Abierto todos los días, de 13 a 17.

MUSEO AGRICOLA — Santa Fe 9200.

NUEVO MUSEO DE MINERALOGIA Y GEOLOGIA—Maipú 1241. — Abierto al público los días hábiles, de 13 a 17. Los sábados, de 9.20 a 11.30.

MUSEO NAVAL—Florida 801.—Abierto los jueves y domingos, de 13 a 18.

MUSEO ETNOGRAFICO—Viamonte 430. Abierto los martes y viernes, de 13.30 a 16.30.

MUSEO NACIONAL DE HISTORIA NATURAL—Perú 208.—Abierto los lunes y jueves, de 10 a 16.

JARDIN ZOOLOGICO — Las Heras esquina Av. Sarmiento (Plaza Italia). —Abierto todos los días, de 7 a 17.

BIBLIOTECA NACIONAL—Méjico 564. —Abierta todos los días, menos los de fiesta, de 12 a 17 y de 21 a 23.

BIBLIOTECA POPULAR DEL MUNICIPIO — Corrientes 1615. — Abierta todos los días, de 13 a 18.30 y de 21 a 23.

BIBLIOTECA DE LA FACULTAD DE DERECHO Y CIENCIAS SOCIALES— Moreno 350. — Abierta todos los días hábiles, de 9 a 11.30 y de 13 a 15.30 y de 20 a 23.

BIBLIOTECA NACIONAL DE MAESTROS—Rodríguez Peña No. 945.— Abierta al público todos los días, de 8 a 22, (horario continuo). Sábados, de 8 a 12.

BIBLIOTECA DE POLICIA — Moreno esquina Cevallos. — Días hábiles, de 12 a 23 horas.

BIBLIOTECA DEL COLEGIO DE ABOGADOS—Palacio de Justicia, 7o. piso. — Abierta todos los días hábiles (menos los sábados), de 16 a 17.

BIBLIOTECA NACIONAL DE MARINA. —Florida 801. — Abierta de 9 a 12.

BIBLIOTECA DE LA FACULTAD DE CIENCIAS ECONOMICAS — Horario: de 8 a 12 y de 15.30 a 23. Sábados, de 8 a 12 y de 15.30 a 19.30.

Espectáculos

TEATROS

CERVANTES — Compañía inglesa.— Hoy: Edgar Allan Brown. Presents: The Diamonds. Premier Vaudeville Company. — Hoy, a las 21: Variado programa.

COLISEO — Compañía italiana de operetas Bertini-Gioana. — Hoy, a las 21: La Pena del Taglione (no apto para señoritas).

ODEON — Compañía dramática española Rosario Pino.—Debut el 3 de noviembre, estreno: El Conflicto de Mercedes.

OPERA — Compañía argentina de comedias Roberto Casaux. Director artístico, Joaquín de Vedia. — Hoy, a las 21.15: Las Tres Marías, Papá Bonini.

AVENIDA — Compañía española de operas, operetas y zarzuelas Dapyans. — Hoy, a las 18: El Señor Joaquín. A las 21: La Gatita Blanca. A las 22: El Rey que Rabió.

SAN MARTIN — Compañía de sainetes revistas y comedias de Arata-Simari-Blanco. — Hoy, a las 18, a las 21 y a las 22: El Cabaret Montmartre. A las 22: ¿Se Mata o se Perdona?

APOLO — Compañía cómico nacional de César Ratti. — Hoy, a las 18.15: El Knock-out del Campeón. En esta obra se presentará el campeón argentino Luis Angel Firpo con sus entrenadores. A las 21 y a las 23: El Café del Marsellés. A las 22: ¡A París, Muchachos!

NACIONAL—Compañía nacional de sainetes, comedias y zarzuelas. Director, P. E. Carcavallo. — Hoy, a las 18: El Zarpazo, concierto de guitarra y cantos populares por Mario A. Pardo. A las 21 y a las 23.15: Todo Bicho que Camina va a Parar al Asador. A las 22: El Zarpazo.

POLITEAMA — Compañía nacional de sainetes y revistas Vittone-Pomar.— Hoy, a las 18, a las 21 y a las 23 y 15: El Diablo con Polleras. A las 22.15: La Suerte del Turco Alí.

NUEVO—Compañía Batacian de grandes revistas. — Hoy, a las 18: Margot Duerme. A las 21.15: Buenos Aires Embatacianado. A las 22.15: Margot Duerme.

ARGENTINO—Compañía nacional Florencio Parravicini. — Hoy, a las 21.15: Nido de Amor, Urutaú.

SMART PALACE — Corrientes 1283.— Compañía Pagano-Ducasse. — A las 21: Rosas Negras, El Grito del Corazón.

LICEO — Compañía nacional Ofilia Rico. — Hoy, a las 21: Pequeñas Causas, La Loca del Azul.

BUENOS AIRES — Compañía de gran guiñol Rivera-De Rosas.—Hoy, a las 18: Los Deshonestos. A las 21.15: La Puerta se Abre... A las 22.15: Acidalia.

MARCONI. — Compañía de dramas y comedias Blanca Podestá. — Hoy, a las 21, función popularísima: La Mujer del Dentista, La Cortina Verde.

VICTORIA — Compañía española de dramas y comedias Concepción Olona. — Hoy, a las 21.15: Don Juan Tenorio.

COMEDIA — Compañía cómica española Lamas-León. — Hoy, a las 18 y a las 23: Sanatorio del Amor. A las 20.45: Las Corsarias. A las 22: Una Noche en el Paraíso.

PORTEÑO — Compañía de sainetes y revistas La Porteña. Director artístico Carlos M. Pacheco.—Hoy, a las 18, a las 21.45 y a las 23.15: Señor Presidente. A las 21: El Barrio de los Faroles.

MAYO — Compañía española de zarzuelas y operetas García Burrueco. —Hoy, a las 18.15: Tabardillo. A las 21: El Cabo Primero, Tabardillo, La Hija del Mar.

EXCELSIOR — Compañía nacional La Argentina. — Hoy, a las 18: Myriam o El Tango en Marruecos. A las 21: El Bailarín del Cabaret, Myriam o el Tango en Marruecos, El Bailarín del Cabaret.

VARIEDADES Y CIRCOS

CASINO — Maipú 336. — Hoy, a las 20.45: éxito de Los Bill Boll, Les Jackson, Gatto, Delphin Pacheco, Rowland, Corn and Nell y toda la compañía.

HIPPODROME — Corrientes y C. Pellegrini. — Compañía Edén Circus. —Hoy, a las 18 y a las 21: dos grandes funciones tomando parte los elementos de la nueva compañía.

MAIPO — Esmeralda 443. —Hoy éxito de Pierrette Fiori, coupletista, Lo Hesse-Scewitz, bailarinas, Hnas. Debeni, Harry Fleming.—El match Filpo-Tracey.

FLORIDA — Galería Güemes. — Hoy, a las 16 y a las 21: Exito de Buonavoglia, Eva Príncipe y Teresita Zaza.—El emisario secreto.

SOLEIL — Corrientes 3150. — Exito de Rubens y Agudez con su Don Pánfilo. — Bufles humanos, La gallina del cuento, Owen Moore y varios estrenos.

PARQUE JAPONES — L. N. Alem y los sábados, domingos, días festivos y vísperas de fiesta. Grandes conciertos, teatro, bailes y atracciones novedosas.

NOTA — Para los Cinematógrafos ver la página de Teatros.

Servicio telegráfico especial para LA EPOCA

(De la United Press, Agencia Havas y nuestros corresponsales)

En Italia la situación tiende a normalizarse

Se asegura que en el gabinete del señor Mussolini figurarán varios socialistas y populares

Rusia y el problema del Cercano Oriente

La situación italiana

ROMA, octubre 30 (U. Press). — Esta capital sigue virtualmente aislada, en cuanto a comunicaciones ferroviarias, del resto de Italia. Los viajeros que vienen del norte no pueden llegar hasta Roma pudiendo tan sólo arribar hasta Orte. Los únicos trenes que salen de Roma son los que van a Nápoles, Sulmona, Castellammare y Adriático.

LONDRES, octubre 30 (U. Press) —El corersponsal del "Daily Telegraph" en Roma dice que las precauciones militares fueron exageradas y que el comandante militar de Roma como si tuviera que hacerse frente a toda la fuerza de un ejército enemigo, o como si Aníbal estuviera otra vez a las puertas de Roma. Añade el citado corresponsal que el prestigio del rey aumentó enormemente por su actitud del sábado.

ROMA, octubre 30 (A. Havas)— La Dirección General de Ferrocarriles del Estado anuncia que todas las comunicaciones que habían sido interrumpidas por orden de las autoridades militares, fuerón enteramente restablecidas desde las primeras horas de hoy.

LONDRES, octubre 30 (U. Press) —El embajador británico en Roma se muestra muy optimista en cuanto a la situación. Telegrafió al Ministerio de Relaciones Exteriores manifestando que los fascistas estaban organizados en perfecto orden, bien dominados por sus jefes y que en todas partes demostraban excelente disciplina.

ROMA, octubre 30 (U. Press) — El profesor Mussolini, jefe de los fascistas, salió para Milán a las 20 y mañana llegará a Civitavecchia, donde está esperándole un automóvil con los jefes fascistas. Los escuadrones fascistas se han concentrado en los alrededores de Roma para entrar en la ciudad después de la llegada de Mussolini. Anúnciase que D'Annunzio llegará a Roma y que siguiendo su indicación Mussolini incluyó en el gabinete al socialista Baldesi y al popular Cavazzoni.

Se hace correr el rumor de que D'Annunzio hablará desde los balcones del Quirinal, apareciendo con el Rey, Mussolini, Cavazzoni y Baldesi.

Las gestiones del señor Mussolini

ROMA, octubre 30 (U. Press). — Circulan noticias de que Mussolini en su gabinete hace figurar a varios socialistas y populares, lo cual ha causado mucha sensación. El único nacionalista invitado a tomar parte en el gobierno es Federzoni, para la cartera de las Colonias.

ROMA, octubre 30. (United Press).— Esta mañana el rey recibió al profesor Mussolini.

La cuestión del Cercano Oriente

MOSCU, octubre 30 (U. Press).— La nota inglesa invitando a Rusia a participar en la conferencia de Lausana acaba de llegar. El representante de la United Press ha podido averiguar que Rusia piensa protestar contra el hecho de que se la excluya de las negociaciones de paz, invitándola solo para el problema de los estrechos.

CONSTANTINOPLA, octubre 30 (A. Havas) — En los círculos bien informados se cree que el gobierno turco aceptó la invitación de concurrir a la Conferencia de Lausana.

Manifestación de simpatía al Papa

ROMA, octubre 30 (U. Press) — Se están efectuando preparativos para una manifestación monstruo de simpatía al Papa.

Las relaciones de Inglaterra y Rusia

LONDRES, octubre 30 (A. Havas) —"The Westminster Gazette", refiriéndose a las relaciones con Rusia, insiste en decir que Inglaterra se orienta en la misma dirección que Francia, tomando como intermediario al "leader" radical socialista M. Herriot.

Carrera internacional de motocicletas

MADRID, octubre 30 (A. Havas) —Comunican de Tarragona, que se realizó en esa localidad la carrera internacional de motocicletas con sidecars, clasificándose primero el corredor Benoist, quien piloteaba una máquina marca francesa y realizó el recorrido de 363 kilómetros en cuatro horas, 51 minutos y 8 segundos.

Los corredores que se clasificaron segundo y tercero piloteaban máquinas de marca española con patente francesa.

SUD-AMERICA

BRASIL

"Los labios mienten". — Curación de la lepra. — Salvamento de un vapor. — Suicidio. — El team belga de waterpolo. — Congreso de Expansión Económica.

RIO DE JANEIRO, octubre 30 (Americana). — El representante de la "Argentina American Coroporation", en Bahía, se ha presentado ante los tribunales protestando por la exhibición en un cinematógrafo de la cinta "Labios tentadores" con el título de "Los labios mienten", alegando que tal film sólo podía ser exhibido en los cinematógrafos de su propiedad.

—Telegramas recibidos de Belem anuncian que el padre Antonio Lobato ha descubierto una planta medicinal de la que asegura, que cura la lepra.

—Comunican de Maranhao que inició ayer allí la descarga del vapor Uberaba con el objeto de ponerlo a flote.

—Suicidóse ayer el capitalista portugués, don Juan José Borges.

—Los diarios califican como un equipo poderosísimo al team belga de waterpolo, que derrotó ayer al cuadro de la liga de marina por 8 goals contra 0.

—Instalóse el Congreso de Expansión Económica.

Durante el transcurso de sus sesiones serán tratados temas tendientes a conseguir una mayor solidificación de las naciones sudamericanas por la comunión de ideas e intereses.

Ecos de la visita de la Misión Económica Belga

Nota de reconocimiento al ex-presidente Yrigoyen

El encargado de negocios de Bélgica, M. Theophile De Tollemaeve, ha dirigido al doctor Hipólito Yrigoyen la conceptuosa nota que publicamos a continuación:

"Buenos Aires, octubre 24 de 1922 —A S. E. el Dr. Hipólito Yrigoyen, ex Presidente de la República Argentina — Excelencia: El ministro de Relaciones Exteriores de Bélgica, M. Henri Jaspar, me ruega que sea ante V. E. el intérprete del gobierno belga para expresarle en su nombre sus sentimientos de gratitud por el interés que habéis demostrado por la Misión Económica Belga durante su permanencia en la Argentina.

Me apresuro a cumplir esta agradable misión.

Al rogar a V. E. aceptar este testimonio de reconocimiento del gobierno belga, aprovecho la oportunidad para reiteraros la expresión de mi propia gratitud y de mi más alta consideración.—T. De Tollemaere, encargado de negocios de Bélgica".

El triunfo de Mussolini

Ayer anunciamos en nuestro servicio telegráfico que el señor Benito Mussolini había sido encargado por el rey Víctor Manuel de formar el nuevo gabinete italiano. A los que siguen la marcha de los acontecimientos políticos de Italia, no debe haber causado sorpresa esa noticia. La resolución del soberano es la consecuencia lógica de las actividades del fascismo.

Las informaciones de los últimos días comprueban que Italia se encuentra, prácticamente, a merced de los fascistas. La acción del señor Mussolini y sus adeptos ha sido francamente revolucionaria.

Según un despacho de hoy, los fascistas de la Venecia Julia, mandados por Giunta, se movilizaron, ocupando los pasos estratégicos de los Alpes a fin de hacer frente a cualquier golpe de mano de los eslavos. El Trentino está ocupado por los fascistas, al mando del diputado Desteffani. Perusa, que es el principal centro fascista, domina a todo el mediodía de Italia.

El generalísimo, Italo Balbo, se dirigió ayer de Perusa a Coligno, a cien millas de Roma, donde se hallan concentrados 15.000 fascistas a las órdenes de los generales Zamboni y Novelli. En Monte Rotondo, a 16 millas de Roma, hay mil hombres al mando del teniente Igliori, que aguardan al general Fara, con quien marcharán sobre Roma. En Santa Marinella, a 40 millas de Roma, se hallan concentrados 180.000 fascistas.

El hecho de haberse encargado a Mussolini de la formación del gabinete, ha sido una imposición. La actitud de Mussolini significaba que si no se le entregaba el poder, él se lo tomaba. Antes de que se produjeran sucesos irreparables, se ha accedido a las exigencias del formidable "leader".

Los despachos indican que Mussolini desea organizar el gabinete de acuerdo con D'Annunzio. Parece que el jefe fascista quiere que lo acompañen en el gobierno el general Díaz, el almirante Thaon de Revel y los señores Paratore, Rossi, Cavazzoni, Finzi, Ciano, De Vecchi y Giuriati. Se cree que Mussolini contará con el apoyo de la Confederación General del Trabajo y la Federación de Obreros Marítimos.

Se teme que la llegada del jefe fascista al poder provoque conflictos internacionales. Es conocida la actitud del fascismo ante la cuestión de la Dalmacia. Se dice, además, que Mussolini no simpatiza con Inglaterra ni con Suiza.

Es de esperarse, sin embargo, que predomine la cordura. Las responsabilidades del gobierno calman hasta los espíritus más impulsivos y revoltosos.

NOBLEZA OBLIGA

"La Razón" está asumiendo actitudes extrañas, que convendría aclararse de una vez.

No sabemos si con el propósito de agradar al nuevo gobierno comenta sus resoluciones en forma que implica una censura al P. E. anterior.

En su edición de ayer dijo, refiriéndose a la publicidad de actos gubernativos:

"Contra la costumbre seguida hasta hace poco, ahora se publican todos los acuerdos de inversión de fondos, decretos y hasta resoluciones que antes se mantenían en reserva".

Sabe o debe saber "La Razón" que eso es inexacto. Nada ocultó el gobierno anterior de cuanto debiera darse a la publicidad y su colección no nos dejará mentir.

Ahora bien; que velando el P. E. por su propia seriedad y prestigios no hacía de las oficinas nacionales, mesa de redacción de los diarios.

GUERRA Y MARINA

LIQUIDACION DE GASTOS

Con destino al pago de paño adquirido para el ejército nacional, el ministerio de Hacienda, entregó esta tarde a la Intendencia de Guerra 100.000 pesos moneda nacional.

—La Intendencia de Marina, recibió 57.992 pesos moneda nacional, destinados al pago de azúcar y arroz adquirida para la armada.

TRIANGULACION DEL RIO URUGUAY

El Instituto Geográfico Militar, retiró esta tarde del ministerio de Hacienda 5000 pesos moneda nacional, a fin de cubrir los gastos que demandan los trabajos de triangulación del Río Uruguay.

INSTITUTO GEOGRAFICO MILITAR

Al Instituto Geográfico Militar, le fueron entregados esta tarde 10.000 pesos moneda nacional, que serán invertidos, en la construcción del edificio destinado a los talleres gráficos y sótanos para la instalación de pendulos geodésicos y medidas lineales de contraste.

Juicios de la prensa sobre la personalidad del ex-presidente de la República Dr. Hipólito Yrigoyen

"Chacabuco", de Chacabuco, Buenos Aires, octubre 12.

Dr. HIPOLITO YRIGOYEN

Su histórica jornada en el gobierno que termina — La masa de opinión nacional y extranjera lo aclama como presidente ejemplar.

Llegó la hora señalada por el reloj del tiempo para que el gran patricio e integérrimo varón trasmita el mando a su digno sucesor, entregándole la República en perfecta paz y auspicioso tren de activas prosperidades.

Entrega el mando tras seis años de cruenta lucha e ímproba labor sostenida sin tregua para implantar sobre sólido cimiento normas reparadoras e innovación de valores, hermoso legado que deja a la posteridad como prueba de una empresa que sólo pudo acometer y coronar de éxito la varonil entereza del superhombre, cuya robusta naturaleza física y moral culminó en el ambiente, venciendo la serie de obstáculos sembrados por la extraviada coalición de impotencias constituídas en bloque opositor e inspiradas en degenerados atavismos.

No se trata de dar a este artículo proyecciones inusitadas, formular apoteosis, ni dedicar atributos personales del preclaro jefe radical; pero sí, poner de relieve sus revelantes cualidades ciudadanas, en el más elevado concepto de pureza y de acendrado sentimiento patrio.

Y exclamamos con énfasis: "Si algún mortal logró arrancar del marasmo a las muchedumbres, exaltándolas al estado de delirio con explosiones que no han tenido igual en ningún instante de nuestra vida de nación soberana, ese mortal es el doctor Hipólito Yrigoyen, genuina expresión de identidad con el alma popular que lo hizo su ídolo en mérito de sus virtudes cívicas, su amplia generosidad, su tradicional corrección y su sublime modestia".

Es evidente que la actual trasmisión del mando asume proporciones de acontecimiento en forma jamás producida, imborrable impresión que perdurará en la mente de las clases, ya que ella es de tal magnitud que abarca e interesa a todos.

Al pueblo de la República habíase habituado a presenciar dicho acto, al finalizar los períodos, con glacial indiferencia, habiéndose dado casos de muchas personas que accidentalmente se hallaron en el desfile de la comitiva oficial — único cortejo — que ignoraban hasta el nombre del nuevo mandatario que se ceñía la banda.

Tal era la popularidad que gozaba dentro y fuera del país los figurones que se sucedían en el poder, huérfanos del calor de la opinión.

Compárese el contraste que ofrece uno y otro caso para deducir la diferencia existente.

¿Habrá goce espiritual más intenso que el que experimenta la conciencia cuando se ha llenado cumplidamente la misión de su contenido en este fugaz pasaje de la vida material?

Opinamos que no, tanto más, cuando al término de la jornada se obtiene; como en caso, "cálamo ocurrente", la unánime conformidad de los pueblos a cuyo bienestar se consagrara todo el esfuerzo.

Tal se concibe el estado psicológico de nuestro venturoso protagonista al descender del mando supremo sin la más leve sombra que anuble su alma, elocuente finalidad que determina el auspicioso epílogo de una acción de heroico rasgo que registra sello de sublime acción, cuya trascendencia la confirma superior a las demás acciones humanas.

La actuación del inolvidable magistrado, a quien el pueblo reconocido tributa toda suerte de homenajes, adquiere contornos que lo destacan, hallando estrecho el escenario nacional para exaltar debidamente los insuperables méritos que por derecho tiene conquistados.

Por eso el país se levanta como impulsado por un resorte eléctrico, ansioso de exteriorizar su entusiasta adhesión al hombre que desde las

A HIPOLITO YRIGOYEN

Con motivo de las últimas demostraciones populares de que fuera objeto:

El poeta que con su lira, mil acordes diera
entonando gloria a omnipue embelesa,
sus cuerdas cubre, con flores y laureles,
para cantarle al "Hombre", al Ser bandera.

Desde el fondo del abismo a la pradera,
compitiendo al viento en ligereza,
el eco de un preludio que embeleza,
a Hipólito Yrigoyen, pareco repitiera.

Cuando arrecian los embates de la vida
semejando a la mar embravecida...;
para hacer menos rudo tu estoicismo,

Rememora complacido a esta asamblea
que al par que noble mártir de una idea
le proclamara "Apóstol del Civismo".

Arístides M. Mendone.

"La Reparación" (Rojas).

alturas del poder supo interpretar lo, servirlo sin menoscabo, y levantarlo de la abyección en que el pasado lo sumiera.

Por eso le acompaña en el trayecto que conduce al tranquilo retiro, convirtiendo el recorrido en una marcha triunfal de atronadores vítores, confundidas todas las clases sociales, todas las nacionalidades y todas las razas, disputando el alto honor de manifestar su regocijo.

Y es de advertir que por el trayecto que hoy recorre han desfilado todos sus predecesores en sepulcral silencio, en medio de la indiferencia pública, sin dejar de su paso la luminosa estela que deja en pos la fecunda personalidad del doctor Hipólito Yrigoyen.

La razón es obvia. El criterio público se inclina reverente ante el eminente repúblico que consagró todo su tiempo y afán en servirle.

Ninguno de sus predecesores auscultó los anhelos de la colectividad, ninguno sin excepción, sintió sus latidos, ni respondió a sus ideologías a la manera que el insigne jefe radical, en quien la inspiración popular tuvo el buen tino de confiar la custodia de sus esperanzas, de cuya guarda no ha tenido que arrepentirse, empero el ajetreo a que fuera sometido su gobierno, implacablemente azotado por la envidia de insano apasionamiento partidista, el cual no se dió reposo en dificultar por todos los medios la normal marcha de la administración, e impedir el libre desarrollo de las nobles y grandiosas iniciativas presidenciales. Todo un torrente de contrariedades incubadas en el encono y gestadas en la suspicacia, hubo de estrellarse contra la energía característica al varón sin mácula y sin miedo: el recurso careció de eficacia, no prosperó, ni restó un ápice de prestigios a la excelsa figura histórica.

Hace entrega del mando altivo, como cuadra a quien lo ha ejercido en bien de la patria y de la humanidad, dejando doctrinas imperecederas, y se retira al hogar con el alma serena, el espíritu satisfecho y la plena conciencia del deber austeramente cumplido.

Desciende del alto sitial laureado, aclamado, bendecido por las fuerzas vivas de la Nación; respetado, enaltecido y ponderado por los centros de más alta cultura y civilidad del globo; con un glorioso "haber" de prestigios sin igual en los anales de nuestra vida democrática.

Ningún mandatario dejó la banda presidencial rodeado de aureola semejante, pese al histórico conjunto opositor que resiste a la evidencia Es, aunque les duela, la excepción de las excepciones; nuestro mayor orgullo de argentinos y de radicales auténticos.

. . . .

La oposición le impugna haber prescindido del concurso de su refractario elenco de parásitos otrora cristalizados en los cargos y prebendas con que las oligarquías fueron tan pródigas en aumentar con la savia del pueblo. Otra majadería consiste también en el cargo de haber gobernador con su partido, y con el criterio del mismo, excluyendo a eminencias de alta significación (?) que pudieron dar tono a su administración, aumentando el caudal de simpatías; solemne sarcasmo que solo puede proferir el extravío y que se desvirtúa con solo un vistazo sobre el numeroso plantel de orejudos y sectarios que continúan en sus puestos y otros que disfrutan de la jubilación, bien o mal ganada.

No negaremos que el doctor Irigoyen, radical antes que todo, realizó, rodeado de los suyos, un gobierno de orden, de paz y de progreso; sin utilizar el poder como instrumento vengativo; sin coartar libertades constitucionales; sin ejercer presión sobre ideas particulares o políticas. Esto nadie lo ignora. Tampoco dictó, durante su gobierno, una sola disposición tendiente a suprimir ni limitar siquiera la facultad de expresar el pensamiento oral o escrito, empero militar más que sobrados motivos para adoptar medidas coercitivas justificadas por la bajeza y desenfreno de la insidiosa propaganda del elemento hostil, vale decir, del "régimen" y "anexos".

Fué gobernante de todos y para todos, hasta para sus propios desafectos.

Sus actos y orientaciones llevan el visto bueno y el asentimiento de la opinión.

Una singularidad que explica este fenómeno es la siguiente: durante los seis años de su período no se ha celebrado una sola reunión política privada donde se congregase un núcleo de personas, ni un solo acontecimiento o simple acto público de cualquier índole, al cual no se haya asociado el nombre del presidente Yrigoyen, calurosamente vitoreado y aclamado por los circunstantes.

¿Qué significado cabe atribuir a esas espontaneidades que no sea el cariño reflejado por el alma popular hacia el ciudadano que ha sabido interpretar los sentimientos de sus gobernantes, en cuyo contacto se ha inspirado para aliviar dolores, mitigar penas y enjugar lágrimas, formalidad no acostumbrada hasta el momento por ningún jefe de Estado anterior?

Si de este orden de ideas pasamos al de los beneficios prácticos prodigados al país y a sus habitantes, merece señalarse la serie de ellos que pasamos a mencionar.

Solucionó conflictos crónicos que venían perturbando a las clases sociales en pugna, manteniendo una ilógica tirantez de relaciones entre sí.

Atendió con solícito esmero las incidencias de carácter general, subsanando las de mayor urgencia de índole oficial, y remediando en lo posible las de índole particular, a cuyos fines su peculio privado estuvo siempre listo para acudir en socorro del necesitado, fuese quien fuese.

La obra del gran estadista radical fué, pues, fecunda en superlativo grado. Ella puso en evidencia el distinto ambiente actual al de épocas pretéritas: confiado hoy, en el porvenir, y saturado, entonces, de inquietudes hacia el futuro.

Prosigamos el breve balance: ha consolidado el imperio de la ley, sin violencias ni menoscabo de nadie.

Debido a su discreta capacidad y pericia, y a los factores aprovechados con tanto tino como prudencia, puede nuestro pueblo envanecerse de poseer ya una fisonomía propia de unidad homogénia, que empieza a distinguirse por su mentalidad y actividades progresivas; inconfundible señal de su paso en la senda de la civilización mundial.

La educación física, moral e intelectual se desarrolla y perfecciona gradualmente, tendiendo a uniformar modalidades argentinistas, constituyendo unidades étnicas a través de la fusión de razas privilegiadas, ley física que se evacúa por evolución incesante de agentes ponderables destinados a conquistas de selección que acentúen la futura raza típica nacional en marcha.

Poco más añadiremos a las reflexiones sugeridas en este conato de balance de valores, en el que emerge la presidencia fenecida con proporciones gigantescas supeditando a cuantas le han precedido en los fastos de nuestra nacionalidad.

Labor, honradez y virtud cívica constituyeron su divisa, a fé que los hechos lo han ratificado plenamente, empero una insensata oposición pretendiera con sofisticas argucias desnaturalizar sucesos incontrovertibles.

A lo largo de su período el jefe del Ejecutivo no conoció descanso. Domingos y festivos fueron para él días hábiles, empleados en servicio de sus gobernados. Al margen de tan proficua tarea consiguió afianzar las instituciones, organizar el régimen político interno, encauzar la política exterior en rumbos tan fijos como honrosos, ensanchar las fuentes productoras de riqueza nacional e iniciar una corriente de prosperidades que hacen honor al nombre y suelo argentino.

Además de solucionar los múltiples desaciertos suscitados entre el capital y el trabajo, equilibró la economía pública estableciendo las finanzas del erario, y resolviendo, por efecto de adecuados procedimientos, la honda crisis emergente de las oligarquías, fenómeno constante e inseparable de las situaciones de despilfarro que para sus impúdicas dilapidaciones contaban con la tácita complicidad parlamentaria. En una palabra: reconstruyó moral y materialmente la administración nacional reivindicando la confianza y respetos perdidos en la pasada época de enervamiento y descalabros bochornosos.

Cabe hacerse una idea de lo que sería hoy nuestro bello país si la adversidad del destino hubiere perpetuado en el poder a la funesta sabandija del "régimen", con un émulo de don Victorino en la presidencia. Desde luego, se habría arrastrado a incorporarse a la guerra, y quien dice a la guerra, al caos cuyos desastrosos efectos nos habrían colocado en condiciones parecidas, sino análogas, a las de Rusia y Austria, donde para prolongar la existencia se devoran los unos a los otros. Finalmente, las carpetas del Parlamento contienen numerosos proyectos salvadores sobre infinidad de tópicos, a cual más importantes, todos ellos obstruídos por la saña de una impotente oposición incapaz de producir algo recomendable.

Contra todo ese lujo de malevolencias tuvo que luchar el gobierno que hoy termina triunfante y glorioso.

De su lado está la conciencia del pueblo en armonioso "pendant" con la del eminente ciudadano que va tranquilo a su humilde hogar como los héroes romanos después de haber vencido en campañas escabrosas.

Sociedad Euskal Echea

Se llevó a efecto en el local de los institutos de primera y segunda enseñanza, que la Sociedad Euskal Echea posee en Llavallol, la fiesta anual que organizan las autoridades de la mencionada institución.

Al acto de referencia asistieron numerosas familias de la colectividad hispana y las de sus socios de la Euskal Echea.

Con este motivo fué desarrollado el siguiente programa:

Primera parte: presentación de alumnos; Himno Nacional Argentino; Guernikako Arbola; discurso de apertura, por el alumno señor Carlos Barbier; ejercicios gimnásticos de conjunto; "pot-pourri" de cantos vascos, música de Nehor y C. Dufau, coro de niñas; Erbia Bethilo, cuento vasco; música vasca, coro de niños, a) Ara nun dirán, b) Euskal Erria, c) Mendijan aixia; El árbol de Guernica, poesía por el alumno señor Manuel Huarte; La charité de pauvre, poesía; música vasca; coro de niños, a) Mutillen karrika eresiak, b) Itxarkundia, c) Euskaldunak.

Segunda parte: bailes vascos: Espata-lantza, grupo de niños; pruebas de salto en largo; bailes vascos: Jorrai-dantza, grupo de niños; pruebas de salto en alto; bailes vascos; Neskatxa-dantza, grupo de niñas; carrera de banderitas; bailes vascos Maki-dantza, grupo de niños; carreras con obstáculos; bailes vascos, Arku-dantza, grupo de niños.

Antes de iniciarse la fiesta, los alumnos campeones de los institutos jugaron un interesante partido de pelota, cuyas incidencias fueron muy aplaudidas por los asistentes a la fiesta.

Banco de Córdoba

Casa Central: San Jerónimo 162/70 — Sucursal Buenos Aires: Cangallo 555

Operaciones Bancarias en General

Consejo de la Capital Federal

Presidente: Dr. José A. Frías — Consejeros: Arturo Bouquet
Consejeros: Enrique Uriburu — " Bernardino Acosta
" Julián Frers — " Adolfo Bancalari
" Francisco Espinosa Amespil — Gerente: Sr. Nicolás J. Oderigo

FUE INAUGURADA LA 50.ª EXPOSICION RURAL DE BALCARCE

Al acto concurrió el gobernador Señor Cantilo y sus ministros Viale y Rodríguez Jáuregui

El pueblo le tributa una entusiasta recepción y durante su permanencia agasaja cumplidamente al mandatario

Excursión en el Decauville y visita a los establecimientos públicos

(DE NUESTRO ENVIADO ESPECIAL)

A pesar de la inclemencia del tiempo, que desde las primeras horas del día amaneció nublado, frío y a ratos lluvioso, los actos efectuados ayer en honor de la visita del señor Cantilo a Balcarce, con motivo de la 50.a Exposición Rural y Ganadera, revistieron suma importancia en todo momento.

La hora un tanto intempestiva de la llegada del tren que conducía al gobernador y su comitiva, compuesta de los ministros Viale y Rodríguez Jáuregui, el oficial mayor, ingeniero Zuleta, diputado provincial de LA Crovetto y el enviado especial de LA EPOCA, señor Félix O. Fouiller, no fué obstáculo para que se congregara en el andén de la estación un numeroso público, que ovacionó largamente al popular gobernante, cuando descendió del coche.

Tuvo a su cargo los distintos actos de homenaje al señor Cantilo, la siguiente comisión de recepción:

Presidente honorario, Nereo Crovetto; presidente, Julio V. Malmierca; vice, doctor Guillermo Quijarro; tesorero, Pascacio Azcárate; secretario, Urbano Berges; vocales: Urbano Pradere, Miguel Arano, Hilario Zalba, Juan Gentil, Jorge A. Carossino Diego Otamendi, Joaquín Albornoz, Alejo L. de Armentía, Fausto Castillo, M. Estévez, Honorio Crovetto Ezequiel Retes, Juan Patalagoyti, Antonio Lagrutta, José Villaverde, A. Talou, Juan Díez, M. Mendizábal y Francisco Vismara.

Después de los saludos y presentaciones de práctica, el señor Cantilo se puso al frente de la numerosa manifestación, que recorrió, entre entusiastas vítores, la distancia que media de la estación hasta la intendencia municipal.

Ocupaban también sitio preferente en la columna, las asociaciones españolas e italianas, que marchaban con sus respectivos trofeos.

En el salón de actos de la intendencia, el intendente municipal, señor Julio Malmierca, dió la bienvenida al ilustre viajero, en los siguientes términos:

"Señor Gobernador; señores:

En nombre de la comuna, en el de las colectividades extranjeras aquí representadas en las personas de sus dignísimos vicecónsules, en el de las fuerzas vivas del partido, fuerza motriz que labora constantemente la riqueza de este suelo, en el de las sociedades e instituciones, que custodian celosas nuestra cultura, nuestro orden y nuestras virtudes, en el de las damas y caballeros que nos rodean como representación genuina de todas las actividades del trabajo, artes y ciencias, en el de la Comisión de Homenaje y mío propio, ¡sed bienvenido! y ojalá que vuestra breve estada os sea sinceramente grata y fructífera para la obra de creciente progreso que anhelamos todos para nuestro pueblo, en pro de cuyo engrandecimiento no omitiremos sacrificio alguno para seguir siendo siempre, dignos hijos de la primera provincia argentina, cuyos destinos veis acertadamente dirigiendo.

Señor Gobernador, señores de la comitiva, estáis en vuestro pueblo y quedáis en vuestra casa, sois nuestros huéspedes y quedamos a vuestras órdenes."

El gobernador en forma concisa y galana contestó con una bella improvisación, teniendo amables frases para la gentileza del pueblo de Balcarce y especialmente para las colectividades extranjeras allí representadas que mancomunan siempre sus entusiasmos y afectos con los argentinos.

Las palabras del mandatario fueron calurosamente aplaudidas.

Terminado este acto, el señor Cantilo y sus acompañantes se trasladaron al hospital, donde los visitantes pudieron observar la importancia de ese establecimiento.

Se visitó la escuela núm. 1, donde le fué dada la bienvenida al gobernador por el presidente del Consejo Escolar y por la niñita Amalia Atena, quien al terminar sus bellas palabras le ofrendó un gran ramo de flores.

En la biblioteca usó de la palabra la bibliotecaria Felisa Conde Carduci.

Momentos después, el señor Cantilo, los ministros, el ingeniero Zuleta, el presidente del Banco Hipotecario, don Nereo Crovetto, el gerente doctor Barrau, el intendente municipal y personal del Ferrocarril del Sud como así también numerosa comitiva, hicieron una excursión en el Decauville de la empresa del Ferrocarril del Sud que tiene al servicio para el transporte de carga de una de las zonas del partido de Balcarce.

En tres coches arrastrados por un tractor, se recorrió una larga distancia de la trocha económica.

Esta excursión fué un verdadero viaje de estudio, pues permitió a los hombres de gobierno valorar las ventajas que representa este sistema de tracción.

A las 12 se sirvió un gran almuerzo, de más de 150 cubiertos, donde tomaron ubicación los elementos más representativos que tiene Balcarce, en el comercio, la sociedad, la política y la industria agropecuaria.

Al servirse el champagne ofreció la demostración el intendente municipal señor Malmierca, quien dijo:

Señor gobernador; señor ministro; señoras y señores:

Me es altamente honroso y particularmente grato, poder dirigiros la palabra en esto significativo acto, lamentando sin recato, no poseer las dotes oratorias que sería menester disponer, para elevar a V. E. la palabra cálida que vuestra dignísima investidura obliga y vuestras dotes personales exigen; pero no lo dudeis, mi tenue voz, mi pobre palabra, es sincera y es honrada porque ella habla de mi pueblo, por mi pueblo y para mi pueblo, que hoy se halla engalanado como en sus más grandes festividades en vuestro honor y cuyas representaciones más caracterizadas, rodean esta mesa, oprimida por un círculo de fragantes flores, cuyas lozanías y bellezas, nos dicen de la vida sus amores y del mundo sus quimeras, siendo ellas nuestras guías, siendo ellas nuestras esperanzas y el premio de nuestros desvelos, de todas nuestras luchas, por ello nos sentimos halagados y anhelamos ver ese círculo de opresión en todos los actos, que como éste, consolidan los vínculos de fraternidad y aunan los corazones, para palpitar al unísono por el bienestar colectivo y la paz de la gran familia.

Después de referirse a la unión que vinculaba en ese instante a todos los vecinos, agregó:

Soy mal alumno de vuestra última cátedra al frente de la comuna de la Capital Federal; he procurado inspirarme en vuestra magna obra, en la que habéis marcado nuevos rumbos, modernas legislaciones; sabias, redentoras y saludables disposiciones en defensa, no ya sólo de la hacienda pública en general; sino muy especialmente de la madre y del niño, esa máquina magistral, portentosa, divina, que elabora, modela y templa el carácter del soldado que custodia nuestra casa, nuestro pueblo, nuestra patria, la humanidad toda.

Señor gobernador: Me habéis concedido no ha muchos momentos una audiencia a la que he concurrido acompañado de las autoridades representativas de las fuerzas vivas del partido; oficialmente os he hecho entrega de un petitorio que contiene las más apremiantes necesidades de esta localidad, ellas son: Declaratoria de ciudad, escritura del cementerio, arreglo de los caminos, obras sanitarias, aumento de policía, ensanchamiento del egido y un ramal del ferrocarril a Meridiano V. Os reitero, señor Gobernador, vuestro más decidido apoyo.

El orador después de otros conceptos, finalizó así:

No terminaré sin antes expresaros en nombre de todos los habitantes de este partido mi más vivo reconocimiento y gratitud, por el honor que nos dispensáis en este día con vuestra presencia a esta comuna para inaugurar el certamen de la 50a. Exposición Rural, donde veréis el esfuerzo de una de las entidades locales más importantes que representa la mitad de la vida económica del partido.

Señores, levanto mi copa en honor del ilustre huésped y su digna comitiva.

He dicho.

Al ponerse de pie el señor Cantilo para contestar, estalló en la sala un largo y prolongado aplauso.

Después de agradecer el gobernador el homenaje y las atenciones de que era objeto, se explayó largamente sobre sus conceptos de gobernante, como entendía su responsabilidad por encima de todas las pasiones políticas, no teniendo más propósito que trabajar sin desmayo por el progreso y engrandecimiento de la provincia.

Cada uno de los párrafos del gobernador era acogido por los comensales con nutridos aplausos.

Terminado el banquete el señor Cantilo y su comitiva, se trasladó al local de la Exposición Rural.

El numeroso público que llenaba las tribunas, acogió con grandes aplausos la llegada del señor Cantilo

En el patio oficial el vicepresidente de la Sociedad Rural, señor Rettes, pronunció el siguiente discurso:

Cumplo con el honor que me ha discernido el directorio de la Sociedad Rural de Balcarce, para dirigiros la palabra en este certamen en el que se congrega el gran exponente de nuestra ganadería; y el progreso y adelanto que a diario van adquiriendo nuestras industrias, conjuntamente con los agregados a todo lo concerniente a la riqueza agro-pecuaria.

El orador se refiere a la compensación que tendrá el esfuerzo de los que se dedican a las industrias madres y agregó:

Señores expositores: Al referirme antes a vuestro esfuerzo para sostener los planteles a la altura que los exponeis, era motivo suficiente para que os demostrásemos nuestro profundo reconocimiento, valorandolo en todo lo que ella representa en esta actualidad, tan crítica porque atraviesa nuestra ganadería.

Bien merecéis por ello nuestro franco estímulo, el que no debe faltaros nunca, para que podáis seguir vuestro recorrido sin desandar un solo paso de lo ya traspuesto. No sigáis el ejemplo a que las circunstancias han obligado y siguen obligando a los criadores. Todos sabemos que ellos se han visto obligados, para poder realizar sus sobrantes, o los necesarios para cubrir un apremio, a seleccionar y realizar la venta de sus mejores animales de rodeo, tanto en edad como en clase y gordura, con lo que forzosamente ha resultado y sigue resultando, una notable y fuerte decadencia en la clase, que tanto ha costado llevar al alto estado en que se encontraban antes de esta anormalidad porque atravesamos.

Más adelante agregó:

No podemos dejar de comprender lo poco que pesamos los menos capacitados e insuficientemente caracterizados, para pretender que puedan ser tomadas en consideración nuestras ideas, pero esto no puede privarnos que las expongamos dentro de un marco esencialmente patriótico, escudados por los más vehementes deseos de que se desarrollen dentro del conjunto de la más completa armonía, toda la riqueza de este privilegiado suelo argentino, en el que no cabe, ni puede tener razón de caber un prolongado malestar en ninguna de sus múltiples fuentes.

Antes de terminar, queremos dejar constancia de nuestro profundo reconocimiento hacia el esclarecido primer mandatario de nuestra querida provincia de Buenos Aires, quien tanto nos alienta y nos honra con su presencia y la del señor ministro, quienes al asistir a este certamen del trabajo se destacan como sus primeros obreros.

Nuestro agradecimiento al señor intendente; nuestros parabienes a los señores expositores; nuestro aplauso para todos los señores jurados por su científico, laborioso e imparcial trabajo realizado, y finalmente nuestros fervientes votos y mejores augurios porque sea propicia a todos esta fiesta demostrativa del primer eslabón, de la cadena de nuestra gran riqueza nacional.

Excelentísimo señor gobernador: En nombre del directorio de la Sociedad Rural de Balcarce, os solicito queráis concederle el honor de declarar inaugurada la 50a. exposición.

En nombre del P. E. habló el ministro señor Viale, quien lo hizo en los siguientes términos, siendo muy aplaudido al finalizar su discurso.

Dijo el señor Viale:

Excmo. Señor; señor Presidente de la Sociedad Rural; señores:

El Poder Ejecutivo de la provincia concurre complacido a la inauguración de una nueva exposición rural celebrada en su territorio, y, siguiendo la norma de conducta que se ha trazado, auspicia y fomenta con su presencia, estos torneos del trabajo que constituyen el principal factor de su riqueza y de su prosperidad.

La ganadería, es, señores, la industria madre de la provincia y si bien es cierto que ésta, desde un período de tiempo relativamente largo, soporta las consecuencias de una de las crisis más intensas de que se tenga memoria, no lo es menos que en un país como el nuestro, donde las transiciones más bruscas se producen a cada paso, cabe esperar una valorización total para todos los productos, especialmente en lo que se refiere a la especie ovina, ya que la ovina ha entrado en un período de franca mejoría como lo demuestra el hecho de que las lanas de la cosecha que se inicia, se están colocando a precios remuneradores, lo mismo que los animales pertenecientes a esa especie, cuya salida se hace fácil en el mercado.

La crisis actual no es evidentemente la obra de aquellos que dedican sus esfuerzos, su capital y su inteligencia al desarrollo de la ganadería.—No, señores, es el fruto de factores de distinto orden que voy a analizar someramente. En primer lugar, con motivo de la gran guerra que asoló al mundo durante cuatro largos años, fué la República Argentina el granero del universo y el proveedor de sus carnes. Millones de hombres civilizados en los campos de batalla y de las más diversas nacionalidades, necesitaban estar bien alimentados para soportar las fatigas y rudezas de su situación, los países en guerra poco o nada producían para sostener a esos ejércitos fabulosos, y, entonces, la República Argentina, por la privilegiada posición que ocupaba en el escenario del mundo fué llamada durante todo ese tiempo a proveer de carne y de pan a las legiones en lucha. La suba de los productos no se hizo esperar, llegándose a precios verdaderamente fantásticos que constituyeron el bienestar general de todos aquellos que dedicaron sus actividades a estos negocios.

Pero, desgraciadamente, la codicia y la emulación no se hicieron esperar y es así como muchas personas de escaso capital, faltas absolutamente de conocimientos en la materia y ávidas de lucro inmediato, dedicaron también sus actividades, desenvueltas hasta entonces, en otras esferas de la vida, a la industria ganadera, y, fueron ellas, las que desgraciadamente introdujeron el germen de la especulación, cuyas consecuencias, señores, son las que estamos sufriendo en estos momentos, pero es de esperar que, una vez liquidadas las situaciones efímeras y sin consistencia, quedará en pie más fuerte que nunca, esa gran industria nuestra, la ganadería de la provincia de Buenos Aires, sostenida por las columnas fuertes de sus viejos pioneers, que repartidos por todos los ámbitos de su vasto territorio, luchan como gigantes contra el recio temporal que azota los flancos de sus naves, para salvarla y volver de nuevo a su estabilización.

Es, pues, reconfortante, presenciar estos torneos donde se pone de manifiesto el constante afán de nuestros ganaderos por el mejoramiento de las razas. Ganaderos que, a pesar de todas las visicitudes porque ha atravesado y atraviesa la industria, no escatiman esfuerzos de ningún género para seguir la ruta que se han trazado, contribuyendo al perfeccionamiento de las distintas especies.

Para ellos, sean esta palabras de estímulo y de aliento a fin de que perseverando en la obra, logren la recompensa merecida.

Señores: En nombre del Poder Ejecutivo de la provincia, declaro inaugurada la 50a. Exposición Rural de Balcarce, felicitando a la Sociedad Rural iniciadora de este torneo, así como a los señores expositores y ganaderos de la zona, por el esfuerzo realizado.

He dicho.

Se hicieron desfilar luego los ejemplares premiados por la pista y después de visitarse las instalaciones de la exposición, la comitiva se trasladó a la intendencia municipal, en cuyos salones se realizó un té danzante, siendo sumamente agasajado el señor Cantilo, por las familias presentes.

Por la noche se sirvió una comida en el Palace Hotel, pronunciando un elocuente brindis el doctor Quijarro.

En casi todos los actos el señor Nereo Crovetto presidente del Banco Hipotecario acompañó al señor Cantilo, siendo también el señor Crovetto sumamente agasajado por los grandes prestigios con que cuenta en el pueblo de Balcarce.

Mañana saldrá el "Principessa Mafalda" para Génova

A las 10 horas largará amarras mañana, de su fondeadero de la Dársena Norte, el paquete italiano del epígrafe, rumbo a Génova y escalas.

Llevará los siguientes pasajeros:

Profesor doctor Ernesto Cacace, Miguel B. Astrada, Grand Uff. Darío Niccodemi, Juan Pony, Mercedes de Pony, ingeniero Hermann Schneebeli, Vera Vergani, Luigi Cimara, Luigi Almirante, cav. Angelo Borghesi, Paola Cavezzali, Inés Ferrari, ingeniero Federico Spies, Cristina J. de Frigerio, Julio Levin, Raquel de Levin, Niobe Sanguineti, Gianni Pellas, ingeniero Mario Brizzolari, cav. Augusto Puccini, Mariana M. de Puccini, Giulia Puccini, Alfonso Magheri, Ermenegildo Mene-ghetti, Joaquín de Vedia, Adolfo César, Sara César, Esther Keen, Hermann Krabb, J. Jorge Sarquis, Salvador Difini, Rosa L. de Defini, Joaquín Defini, Odette Difini, Eduardo A. Tornquist, Ernesto Marini, doctor Carlos Giorgetti, Ceferino Orostegui, Martina C. de Orostegui, Osvaldo Viñas, José Joaquín Ibáñez, José Garbín, Margarita O. de Donadoni, Francisco Rissone, Luisa C. de Rissone, Giuditta Rissone, Victorio Rissone, Amalia Sismondo, Dominga Teggi, Felipe Lionti, Eugenio Vagliani, Vicente Bartolotti, Luis Parini, Kurt Hackelberg, Jorge Ponzi, Aquiles Ponzi, Irene B. de Ponzi, Dino Ravagnan, Atilio Carui, Arístides Frigerio, Angel Felli, Orestes Visalli, María C. de Panardo, María E. Le Nagard, Angela Patono, Ida U. de Martinic, Alejandro Martinic, María Martinic, Ana Martinic, Pío Paré, Flora B. de Paré, Francisco Paré, Giovanni Zolezzi, Giovanna R. de Zolezzi, Amalia Groismande Bensimón, Benito Beitia, Petra A. de Beitia.

UNIVERSITARIAS

CENTRO ESTUDIANTES DE DERECHO Y CIENCIAS SOCIALES ATENEO UNIVERSITARIO

Hablará el doctor Máximo Soto Hall, sobre Evolución intelectual y política de Guatemala

Hoy se efectuará en su local social (Florida 230), a las 18 horas, una conferencia auspiciada por el Ateneo Universitario del Centro Estudiantes de Derechos y Ciencias Sociales, donde hablará el doctor Máximo Soto Hall, delegado de Guatemala a la 31.a Conferencia de Derecho Internacional y su representante en las fiestas del Centenario de la Independencia de E. E. U. U. del Brasil. El tema que tratará será "Evolución intelectual y política de Guatemala".

Presentará al orador el presidente del C. E. de Derecho, doctor Víctor Paulucci Cornejo.

La señora Amy Soto Hall, declamará una composición poética del orador, dedicada a los estudiantes de América.

La C. D. del Ateneo, resolvió nombrar para tal efecto una comisión de recepción, compuesta por los estudiantes: señoritas Dora Noemí Osuna, Margarita Argua, señores Arturo García Sanabria, D. Aquiles Ygobone, Rodolfo Fernández, Asdrubal Figuerero y Rodolfo Carranza Cásares.

GUERRA Y MARINA

DISTRIBUCION DEL BOLETIN MILITAR

Se dejó sin efecto del número 2 de la resolución de fecha 20 de enero de 1915, la distribución del Boletín Militar Reservado a los jefes y oficiales del ejército.

CAMBIO DE DESTINO

Pasó a prestar servicios como ayudante de la Escuela Superior de Guerra, el teniente José M. Frontera.

Vapor "Tomaso di Savoia"

A las 7 horas de hoy zarpó de Santos (Brasil) en viaje de Génova a Buenos Aires, el lujoso vapor de la Lloyd Sabaudo "Tomaso Di Savoia".

Este paquete que conduce 41 pasajeros de primera, 89 de segunda y 1.021 de tercera, correspondencia y carga general, arribará a nuestro puerto el día 2 de noviembre próximo.

Compañías Francesas de Navegación

Reconquista 433

Para BRASIL, LISBOA, VIGO, BURDEOS
"LUTETIA" .... el 6 de noviembre
"MASSILIA" .... el 15 de noviembre

Para BRASIL, DAKAR, EL HAVRE
GROIX .... el 25 de noviembre

Para BRASIL, DAKAR, LAS PALMAS, MARSELLA y GENOVA
"ALSINA" .... el 30 de noviembre

EN LA PRESIDENCIA

El Presidente de la República llegó a la Casa de Gobierno, poco después de las 13.30 horas, acompañado por su edecán capitán de fragata Fablet.

Enseguida el primer mandatario firmó expedientes y planillas de sueldos de los diversos Departamentos que le llevó su secretario Dr. Veronelli.

Antes de las 15 se inician las audiencias del día, que son las siguientes:

Mesa de la convención radical, con su presidente, Sr. Mac Gough; convencionales radicales de la 2a., señores Pedro Cevesc y Vicente Quartarnolo; señor Angel H. Roffo, del Instituto del Cáncer; señor Juan Larruchón, delegado de la Asociación del Niño Pobre; presidente del Centro Radical Residentes Tucumanos; doctor Fernández, fiscal en Tucumán; teniente 1o. Eglis; señor Baldomero Vázquez Cañaso; doctor Héctor M. de la Fuente, señor Alberto Eliseo Sciorra de la Junta Expedicionarios Argentinos; señores Billordo y Guter Blanc; delegación comité de la 11a.; señora de Basualdo y de Cantilo de la Liga de Damas Católicas.

Pago a la Administración Nacional

El ministro de Hacienda, doctor Herrera Vegas, ha impartido esta tarde las órdenes del caso para que se inicie mañana por Tesorería General la liquidación de las planillas de sueldos de la administración correspondientes al mes de octubre.

Departamento Nacional del Trabajo

Por decreto de la fecha se nombró en el Departamento Nacional del Trabajo: inspector, al actual auxiliar recopilador, señor Francisco M. Lastra, y en reemplazo de éste al señor Silvino A. Rey.

Residencia Oficial de los Presidentes

Por el Ministerio del Interior se dió hoy a publicidad un decreto por el cual se deja sin efecto una resolución ordenando que se iniciasen acciones judiciales para obtener el cobro de los frutos producidos por el Parque y Cabaña Azcuénaga, que fué legado al gobierno nacional por el Sr. Villate Olaguer, para residencia de los presidentes, desde la muerte del testador hasta la fecha indicada.

El mismo decreto establece que no se cobren esos frutos desde la época mencionada hasta la toma de posesión por el gobierno de los terrenos y bienes de referencia y se nombra al señor Leonardo C. Carman, que administra la sucesión Villate Olaguer, en el cargo de administrador del Parque y de la Cabaña, en carácter "ad-honorem".

Gobernador de Misiones

El gobernador del Territorio de Misiones, doctor Héctor Barreyro, que llegó ayer a esta capital, se entrevistó hoy con el ministro del Interior, a quien informó de la marcha administrativa de la gobernación.

El doctor Barreyro, procurará entrevistarse con el Presidente de la República.

Demostración al Sr. Alberto Griffiths del Cerro

Realizóse ayer, a las 17 horas, en el salón Blanco del Hotel Mayo la demostración que con motivo de su ascenso era objeto el señor Alberto Griffiths del Cerro, por parte del personal de la sección Policía de los Vegetales, del Ministerio de Agricultura.

—El lunch transcurrió en un ambiente de camaradería, haciendo uso de la palabra en nombre del personal el señor J. Eduardo Núñez, quien con elocuentes frases puso de relieve las simpatías de que goza el señor Griffiths del Cerro entre el personal de la sección Policía de los Vegetales, haciéndole entrega en nombre del mismo de un pergamino y una medalla de oro, mereciendo al final calurosos aplausos por parte de la numerosa concurrencia.

A continuación contestó el obsequiado agradeciendo la demostración de que era objeto. Además hicieron uso de la palabra el ingeniero Carlos Luzer, el señor José Irigoyen, el ingeniero Angel Cuellar, el ingeniero Carmelo Casal, el señor Raúl Pizzorno, etc.

Teatro Infantil Municipal

EN LA PLAZA CONSTITUCION

Lleváronse a cabo ayer a las 15 en la Plaza Constitución los anunciados espectáculos dominicales del Teatro Infantil Municipal Labardén.

Dos interesantes números de variedades subieron al cartel, con la aprobación unánime de niños y adultos.

Los niños Picarel Wineberg, Piscicelli y Alipp estrenaron la comedia "Procedimiento expeditivo" y la "Danza gitana", alcanzando ambos un franco éxito.

El elenco entretuvo agradablemente dos largas horas a sus numerosos espectadores, quienes tributaron a los precoces artistas calurosas manifestaciones de simpatía y justiciero aplauso.

La tarde transcurrió plácida y felizmente, y el bullicioso enjambre infantil se dispersó al terminar la función con la sonrisa en los labios y el regocijo en las almas, sin sospechar que los niños artistas, desde el modesto palco escénico, lograron apoderarse de su atención para pulir las aristas de su carácter y suavizar las tonalidades de su gusto en formación.

LA REINA

Es el caso que D. Zacarías Golfín, hombrón de pastaflora, no creía en milagros. Pero en su casa, en su hogar, operábase algo milagroso. Verdad es que doña Blasa, su consorte, era mujer de arrestos y muy capaz de reproducir, en su esfera de acción, el bíblico acaecimiento de los panes y los peces. Por algo él fijó sus ojos pecadores en la moza, cuando lo era doña Blasa y cuando Zacarías Golfín podía brindar, como su amor a toda prueba, un destinillo en Fomento de seis mil reales limpios de paja y polvo. Con más que mediaban padrinos, no ya para la boda, sino para ascender en momento oportuno.

Y así fué que la boda se realizó, como también lo otro, lo del padrinazgo. Fué precisamente al tener sucesión el matrimonio. Del cielo, una niña preciosa; del favor, una credencial con dos mil pesetas. A los dos años, un destino en provincia aumentaba el emolumento. Ya eran pesetas tres mil, con ciertos gajes, que hubieron de dar al matrimonio pujos de rentistas.

La verdad es que el padrinazgo paró ahí. Mas era lo suficiente, pues ahí también paró la prole. La reina del hogar, Celita — diminutivo de Marcela, — no fué desbancada. Seamos justos, se lo merecía todo. El embobamiento del padrazo y el orgullo de la madre eran muy legítimos. ¡La muy tirana! A los tres años, parecía comprender su imperio y abusaba escandalosamente. No hablen del de Siracusa, ni de Calomarde, ni de ningún déspota. Al lado de Celita Golfín, quedarían tamañitos...

Y el milagro de que hablé... pues el milagro se produjo en la forma siguiente. Supuesto que Celita iba borrándose tras el título de "reina" desde el nacer, había que pensar en el mañana. Y el mañana de Celita Golfín, a juicio del hombrón de pastaflora y de la avisada doña Blasa, no podía, no debía ser otro que un entroncamiento envidiable: si no un rey precisamente, algo muy vecino en calidad y condiciones. Y a eso hubieron de tender todos los esfuerzos, y a eso hubo de obedecer aquel milagroso vivir en grande; claro está, con alguna más apariencia que consistencia.

Porque, lo que decía la señora de Golfín:

"—Las gentes, según te ven te tratan. Vale más inspirar envidia que caridad. Después de todo, el lujo miento revela siempre una aspiración muy noble. ¿No es lógico que miremos por el porvenir de nuestra hija? ¿No es digna ella de hallar cosa que lo valga? ¿No es una suerte ese palmito que Dios le dió?"

La cerviz de D. Zacarías iba inclinándose a cada frase, en señal de asentimiento. Todo era poco para su "reina". Porque "reina" le quedó, y así cariñosamente llamábala en su casa y en el círculo de sus relaciones. Con el tiempo, el apodo fué ya familiar entre propios y extraños, íntimos y conocidos.

En rigor, no daban para tanto los doce mil reales, por muchas creces que ingeniara D. Zacarías Golfín, cuya fama de probo le afirmaba en su puesto y le labraba la consideración general. Celita, la "reina", ya crecidita, iba a todo rumbo; y excusado es decir que no habían de desentonar los padres. Realizados así los méritos, o por mejor decirlo, encuadrada bien la figura, cundía por todas partes la admiración. Hasta la envidia, la ironía misma, rindiéronse justicia alguna vez declarando que sí, que el dictado de "reina" le encajaba, y que, a no engreíse con exceso, a no malograr el orgullo los naturales encantos, algún corazón varonil habría de latir con violencia.

Era fatal que se notara, en el matiz de esplendor un puntito de cursilería. Aunque el matrimonio, bien avenido, ocultaba sacrificios y privaciones múltiples, incluso a su propia hija, el ojo atisbador hubiera descubierto algo entre cómico y terrible, angelical y monstruoso. La ficción imponía hasta el embuste. Y dibujo de riquezas imaginarias. Y aquella doña Blasa era poseedora de una fantasía atroz. Había que alternar, recurrir a la magia de los colores, falsos o no, mantener el ascendiente. ¡Y pensar que aquella loca presunción, aquel artificio, arrancaba de un amor santo, excusa la censura por lo que tenía de ternura!... Celita vivía en un mundo ideal, regodeándose, ajena a que su bienestar, su imperio, su relumbrón, producíanse a costa de una batalla interna de todos los días y todas las horas, por parte de los seres más queridos... Y éstos, con el bello horizonte para su "reina", apoyaban en el amor más casto, en la terquedad más infinita, la superchería y el engaño más tonto, pues que se volvía contra sí mismos.

Los quince abriles de Celita Golfín fueron un dechado. La ponderación se quedaría corta. ¡Vaya un abrirse un capullo!...

Y ocurrió que, efectivamente, la reina del hogar, y luego reina de los salones, fué avizorada por gentil mancebo de opulenta familia y ascendencia bizarra.

Si reinó Celita en el alma de él o si, por el contrario, se sintió reina, dida, cosa es que no podría añadirse. Lo que sí fué evidente, precisarse. Lo que si fué evidente, que D. Zacarías Golfín y su consorte se relamieron de gusto viendo que sus afanes iban a ser colmados y que en sus planes presidió el acierto. Relinchándose de satisfacción, decíale doña Blasa a su cónyuge:

"—¿Lo ves?... El mundo es así. Y es muy natural que sea así. Un deber de los padres impone la astucia. ¿Qué aparentamos más de lo que somos? Mi tema de siempre: "según te ven te tratan"... "Nuestra reina" vale mucho. ¡Pero a buena ha

ra te la iba a pedir un marqués. si la lleváramos como una fregona!"

El hombrón de pastaflora iba asintiendo con su peculiar valvén de todo el busto. Acaso en su fuero interno ballara cierto resquemor, como apuntando los inconvenientes de lo ficticio. Acaso también danzaran en su memoria no pocos apuros y no escasos cuidados. Quién sabe si asomó a su conciencia algo parecido a un reproche por haber cedido a la vanidad más de lo justo. Pero un tanto por propia flaqueza, y otro tanto por no andar con discusiones, hubo de callarse Zacarías Golfín, cerrando puertas a la posibilidad de que se produjese lo del refrán: "lo que sale a la cara, de corrido se lee".

¡Qué suerte la de Celita!... Esta era la voz general. Y en la voz general no va siempre sola la admiración; a veces, muchas, suele juntarse la envidia. Cuando esto ocurre, el milagro será que no corroa algo puro o eche a perder los más sanos intentos. Y por lo mismo que se veía a la "reina", a aquel buen palmito, chaladita por el novio, el comadreo hizo de las suyas, se habló más de lo regular, y vagó por fin una acusación de codicia y otras cosas de peor jaez.

El postín de aquella familia no estaba en relación con sus medios. Hay cosas que trascienden. Todo lo de doña Blasa pintando hermosuras, fué puesto en entredicho. El origen no podía ser más humilde, y en el presente había sin duda mucha fanfarria. Como objeto de lujo, bien valía Celita. Pero ¿qué más?...

¡Cualquiera sabe adónde va a parar la malicia cuando emprende ruta!... El galán no parecía hacer caso. Ya que no loco por la niña, se mostraba al menos solícito. Y así fué entrando cada día más en su corazón, no ciertamente por lo que sospechaba el vulgo, sino por algo más hondo, la verdad. Y no hay que decir si, notándolo, extremaría doña Blasa a los ojos del joven su propensión al boato, al dibujo y pintura de actuales y pretéritas lindezas.

Y... nada, pues que un día, cuando ya la "reina" llevaba clavadito en la entraña el querer, la familia del mozo dijo que nones. Pero así, resueltamente. Y el mozo, si no dejó de sentirlo, tampoco se impresionó tanto y tanto que se pusiera a gemir.

Celita sí, Celita enfermó del disgusto, poniéndose malilla de veras. Tan malilla, que la alarma fué grande, y el temor apuntó, y hubo intermitencias sensibles.

La "reina" era lista; la tiranuela de ayer, la afligida de hoy, traslució una gran lástima. Aquellos padres amantísimos habíanla engañado; ella adolecía de un vicio de educación, ella no debió subir tan alto... Lo comprendía, sí; pero ¿cómo iba a acusarlos? ¿Cómo tildarles aquella abnegación y aquellas miras?

Con lo uno y lo otro había lo suficiente para que se rompieran fibras muy sensibles. Y se rompieron, sí, se rompieron. Llegó la ocasión en que la ciencia hubo de decir brutalmente a los padres:

"—¡No queda esperanza, si no es en Dios!"

Y a los padres les pareció una blasfemia. Pidieron una consulta, y otra, y otra más... ¡Todo en vano! La "reina" se moría... ¡La "reina" se murió!

A mí me contó el caso uno de los médicos que intervino. Yo, dándomelas de plancheta, pregunté en forma pedantona:

—¿Alguna pericarditis?

El doctor me miró de alto abajo y replicó, disimulando una sonrisa:

—¡Bah! Una dolencia exótica, aunque no desconocida. No sé cómo decirlo: ha muerto... la ha matado.. el amor paternal.

Puede que acertara.

S. G.

Comunicaciones telegráficas

Las líneas internas y conexiones internacionales, funcionan normalmete.

Quedó integrado el comité ejecutivo de la Asociación Nacional de Pesca

La exposición se realizará el 18 de noviembre próximo

Con asistencia de un gran número de sus asociados, celebró asamblea ayer la Asociación Nacional de Pesca constituída, como se recordará, en 1921, con el propósito de fomentar la piscicultura entre nosotros.

Abierta que fué la asamblea, se aprobó, sin observaciones, el acta de la anterior, dándose luego lectura por secretaría a la memoria anual que comprende una reseña de todos los trabajos realizados por las comisiones internas de oceonografía, piscicultura, pesca marítima, elaboración de conservas de pescado, caza y aprovechamiento de mamíferos marítimos, legislación, comercio y enseñanza.

Seguidamente se resolvió fijar el 18 de noviembre próximo, como fecha para la inauguración oficial de la Exposición de Pesca, designándose al doctor Angel L. Sojo, para que haga uso de la palabra en dicho acto, al cual serán invitados especialmente los ministros de Marina y Agricultura, el intendente municipal, doctor Noel, y las autoridades de la provincia de Buenos Aires.

Se dió lectura después a un interesante trabajo del doctor Saturnino Odriozola, sobre la "Historia de la pesca y métodos de conservación del pescado en la República Argentina", resolviéndose luego, a propuesta del mismo doctor Odriozola, que la Asociación patrocine una conferencia del técnico alemán doctor Renter, quién vendrá a esta capital a fines del año en curso para hacer conocer los más modernos y perfeccionados sistemas para la conservación por el frío artificial de las carnes y pescados.

Se aceptó luego la renuncia de presidente titular de la Asociación, presentada por el contraalmirante Domecq García, al ser designado ministro de Marina, acordándose nombrarlo presidente honorario, en virtud de los valiosos servicios prestados a la institución.

Finalmente, se integró el Comité Ejecutivo, quedando compuesto en la siguiente forma:

Presidente, doctor Angel L. Sojo; vicepresidentes: Lorenzo M. Irigaray, F. Lahille, Segundo Storni, Ezequiel P. Paz, Alberto Romero y José Ventraffrida; tesorero, Arturo Peralta Ramos; secretario general, doctor S. Odriozola; secretario de actas, doctor Raimundo Salavia; vocales: H. Brossemann, H. S. Casal, R. Dabbene, D. Depolo, M. Doello Jurado, C. Nozzardi, C. Nogueira, P. Pietranera, P. Serie, G. H. Nunes, J. L. Suárez y Luciano H. Valette.

Jura de la Bandera por el primer grupo de Volación

LA CEREMONIA TUVO LUGAR AYER EN EL PALOMAR

El primer grupo de aviación realizó ayer la ceremonia de la bendición y juramento de su primera bandera de guerra.

La ceremonia, que alcanzó lucidas proporciones, tuvo lugar en El Palomar y concurrieron al acto el ministro de Guerra acompañado de su secretario militar teniente coronel Rodríguez y su ayudante de campo mayor Samuel Casares, el director de ingenieros general Andrés Rodríguez, el coronel Enrique Mosconi, el capitán de fragata Felipe Fliess jefe de la división de volación naval, el ingeniero Martínez de Hoz, coronel Obligado, jefe del primer grupo de volación militar mayor Jorge Crespo, numerosos militares, así como también una gran cantidad de público, entre el que se advertía un buen número de damas

Después de presenciar la revista en la que intervinieron todos los elementos que componen el primer grupo de volación, se procedió a la ceremonia de la jura de la bandera y el vicario general del ejército señor Isella la bendijo, pronunciando con ese motivo una alocución patriótica.

A continuación el mayor Crespo, jefe del primer grupo de volación, dirigió la palabra a los conscriptos.

Después de prestar el juramento de acuerdo al ceremonial reglamentario, se ejecutó el himno nacional y se efectuó el desfile al compás de la banda de música.

Inmediatamente tuvo lugar una importante exhibición aeronáutica, la que tuvo pleno éxito en todas sus partes, cosechando los pilotos a través de sus vuelos, nutridos aplausos prodigados por la numerosa concurrencia que asistió al acto.

EN EL HOSPITAL ITALIANO

Inauguración de una lápida rememorativa

En el hospital Italiano se realizará el próximo sábado a las 15 horas, el acto inaugural de una lápida a la memoria de los héroes de las tierras redentas Oberdan, Battisti, Sardo y Rismondi, homenaje sancionado por el congreso de los comités de asistencia civil y de las asociaciones italianas de la Argentina.

Aniversario del Natalicio del Emperador del Japón

Mañana es la fecha del aniversario del natalicio del emperador del Japón. Con tal motivo nos comunican de la legación japonesa, que este año no se efectuará la recepción que se acostumbra ofrecer en tales oportunidades.

Esta mañana entró el vapor "Highland Rover"

Hoy a última hora fondeará en la dársena Norte, el vapor "Garibaldi"

Alrededor de las 10.30 fondeó en la dársena Norte el vapor correo inglés "Highland Rover", de la Nelson Line, procedente de Londres.

El "Highland Rover" ha realizado un excelente viaje, conduciendo para nuestro puerto 96 pasajeros, abundante cargamento general y correspondencia.

Por lo que concierne al vapor italiano "Garibaldi", esperado esta tarde en la dársena norte, entrará a última hora en el desembarcadero oficial.

Este paquete trae un crecido número de pasajeros de cámara y de proa, por cuya causa es sometido a una rigurosa desinfección sanitaria por las autoridades competentes.

Transporta correspondencia y cargamento de mercaderías generales.

Procede del puerto de Génova y demás escalas.

Su regreso está fijado para el 8 del mes entrante.

UNION CIVICA RADICAL

Las conferencias realizadas ayer en las circunscripciones 1.ª y 2.ª

CIRCUNSCRIPCION 1a.

Brillante conferencia realizada anoche en Rivadavia y Ensenada

Organizada por el comité de la circunscripción 1a., se efectuó anoche en la intersección de las calles Rivadavia y Ensenada, una entusiasta asamblea de propaganda, a la que asistió una numerosa concurrencia.

Abrió el acto el doctor R. Beltrán, el que con palabras elocuentes se refirió a la labor desarrollada por los concejales radicales en bien de la clase trabajadora. A continuación hizo uso de la palabra el diputado Nacional Dr. Leopoldo Bard, el que demostró al auditorio la necesidad de crear refugios maternales y modernizar el actual régimen sanitario que adolece de graves defectos. El doctor Bard fué calurosamente aplaudido.

Luego ocupó la tribuna el Dr. Ricardo Aimó, quien analizó la actuación de los concejales radicales, comparándola con los partidos opositores, demostrando que lo único que estos últimos habían hecho era obstaculizar la labor de los concejales radicales; al terminar su discurso fué aplaudido.

Siguióle en el uso de la palabra el Sr. Ricardo V. Muscio, quien fustigó la acción socialista que era nula y retrógrada en el Concejo Deliberante, pues era un partido sin doctrinas ni ideales; una salva de aplausos premió al orador.

Acallados los aplausos, ocupó la tribuna el Dr. César Velásquez, quien en una brillante disertación se refirió a la acción y al concepto del radicalismo en sus relaciones entre el capital y el trabajo que había sabido satisfacer las necesidades de antes sin necesidad de recurrir a medios extremos, el discurso del Dr. César Velásquez fué sumamente aplaudido.

Cerró el acto el Sr. Teotino González Videla en un vibrante y elocuentísimo discurso. Terminó el acto en el mayor entusiasmo y dentro del mayor orden.

CIRCUNSCRIPCION 2a.

Asamblea realizada ayer

En las calles de Rioja y Rondeau a las 18 horas se realizó ayer una conferencia de propaganda auspiciada por las autoridades del comité de la circunscripción 2a.

Con una numerosa concurrencia que asistió a esta conferencia, abrió el acto el doctor Ricardo Aimo, quien se refirió en su disertación a la obra eficiente realizada por los concejales radicales, en pro del abaratamiento de los artículos de primera necesidad y vivienda obrera. El orador abordó una serie de problemas de legislación obrera que fueron resueltos con éxito por el gobierno radical.

Acallados los aplausos que se tributaron al doctor Aimo, ocupó la tribuna el señor Manuel Guibert Blanck que señaló con lujo de detalles lo forma como se habían resuelto las dificultades entre el capital y el trabajo, con un concepto de equidad y justicia. El señor Guibert Blanck en forma amena, refirió una serie de contradicciones del socialismo, que señalan el menosprecio que tienen los representantes de este partido por el electorado. Terminada la conferencia del señor Manuel Guibert Blanck que fué muy aplaudido, ocupó la tribuna el diputado nacional doctor José León Rodeyro, quien en su disertación destacó la labor realizada por los representantes radicales en una tarea de legislación obrera y lo que ello significaba en esta hora de renovación social, económica y política.

Al finalizar su disertación el doctor Rodeyro fué aplaudido por la numerosa concurrencia.

El señor Manuel Suárez, en una elocuente arenga invitó a los ciudadanos a ratificar una vez más el triunfo radical en los próximos comicios a realizarse en esta capital, explicando la importancia que tenía este acto de renovación de miembros del Concejo Deliberante.

Cerró el acto el doctor Pedro Podestá que ocupó la tribuna pronunciando una amplia disertación en que hizo un estudio analítico de la actuación de los concejales radicales. Terminó el orador recordando a los electores un cúmulo de circunstancias que aunque parecen insignificantes, tienen capital valor para asegurar el triunfo de nuestro partido. El doctor Pedro Podestá fué muy aplaudido.

Terminó este acto entre vítores al doctor Alvear, presidente de la Nación, al doctor Hipólito Yrigoyen y a la Unión Cívica Radical.

CONFERENCIAS A REALIZARSE

MAÑANA

Martes 31

Circunscripción 14a.—A las 21 horas, en Corrientes y Paraná. Oradores: doctor Ricardo Aimo, doctor Silvio Bonardi, doctor Mario Jurado, Ricardo P. Muscio y doctor Luis M. Perastain.

MIERCOLES 1 DE NOVIEMBRE

Circunscripción 2a.—A las 21 horas, en Garay y Boedo. Oradores: diputado nacional doctor Roberto M. Ortiz, doctor Juan R. Beltrán, doctor Mario Jurado y Julián Jiménez Sancerni.

Circunscripción 6a.—Independencia y Avenida La Plata, a las 20.30 horas. Oradores: diputados nacional doctor Obdulio Siri, doctor Ricardo Aimo, doctor Gregorio J. Vizcaíno, Julián del Rivero y Juan M. Suárez.

CIRCUNSCRIPCION 9a.

En honor del señor José Minuto

Se ha constituído en la circunscripción 9a. una comisión cuyo objeto es tributar una demostración al señor José Minuto, considerando la acción desarrollada por el mismo durante dos períodos consecutivos como presidente de este comité.

Constituyen esta comisión los señores Eduardo Domínguez Jolly, como presidente, Francisco Turano y Nicolás Infourdi, como secretarios; tesorero, Marcelino A. Urez.

La comisión se reune diariamente en el local Jean Jaurés 53.

HOMENAJE A LA MEMORIA DE MIGUEL TUDURI

Se efectuó en la necrópolis del Oeste el homenaje a la memoria de don Miguel Tuduri. Asistieron al acto póstumo, las autoridades del comité de la circunscripción 12.a y numerosos amigos y correligionarios del extinto. Al depositarse una corona de flores naturales en su tumba, hizo uso de la palabra el señor Mario Ballerini, quien dijo que al llegar el segundo aniversario de la desaparición de Tuduri, sus amigos rodeaban su sepulcro para rendirle el homenaje de sincero afecto que como un culto sagrado merecía su memoria.

Recordó después la actuación de Tuduri, sus méritos dentro del partido y sus virtudes cívicas.

Habló luego, el señor Carlos Gardella, quien comenzó diciendo:

"Señoras: Señores: Designado por el comité de la circunscripción 12.a de la Unión Cívica Radical, llego a esta tumba con el corazón oprimido a ofrendarle al que en vida fué Miguel Tuduri estas humildes flores que son reflejo fiel del recuerdo que vive y vivirá en los corazones de los que tuvimos ocasión de admirar las virtudes que adornaron su noble espíritu.

"Arrebatado al cariño de los suyos y a la admiración y respeto de sus correligionarios y amigos, no ha muerto en nuestros corazones, porque los seres que a su paso por la vida siembran enseñanzas cual el fueran agricultores del pensamiento de las generaciones que deben sucederlos, no mueren ni desaparecen. Viven en la memoria de sus discípulos, en el recuerdo de sus enseñanzas, marcando el rumbo de las más nobles aspiraciones".

El señor Gardella terminó diciendo: "Son tus discípulos y correligionarios los que llegamos aquí a perturbar tu sueño eterno para ofrendarte estas humildes flores y darte cuenta que la circunscripción 12.a sigue y seguirá siendo la misma escuela de civismo con que tu soñaras".

La sucursal del Banco Hipotecario en Pergamino

Hasta la presidencia del Banco Hipotecario Nacional han llegado halagüeñas noticias desde Pergamino según las cuales el vecindario de esta populosa ciudad expresa su contento por la instalación de una sucursal de esa entidad.

Muy poco tiempo ha transcurrido, en verdad, desde que esta nueva filial del Banco Hipotecario presta sus importantes servicios al público de Pergamino, pero no obstante ello, ya se ha advertido la beneficiosa influencia que ejerce su existencia en el complicado género de los negocios.

Se recuerda a propósito de esta circunstancia el éxito obtenido por el actual ministro de Obras Públicas de la provincia doctor Rodríguez Jáuregui quien cuando aún no desempeñaba tan alto cargo, inició las gestiones para la instalación de la sucursal, gestiones que posteriormente hallaron un eco favorable en el presidente del Banco señor Nereo Crovetto y en la gerencia a cargo del señor Barrau.

La provincia pues enriquece la nómina de sus instituciones bancarias con esa otra entidad que está llamada a contribuir al progreso económico de Buenos Aires.

Homenaje a la memoria del general Lavalle

Desfile escolar ante la tumba que guarda sus restos

Rememorando los ilustres muertos por la patria, los colegios de la capital concurrirán mañana a la necrópolis de la Recoleta con el propósito de rendir un homenaje ante la tumba del General Lavalle.

El presidente de la República doctor de Alvear, el intendente municipal doctor Noel y la señora Dolores Lavallo de Lavalle, hija del prócer, han sido especialmente invitados.

Doña Dolores Lavalle de Lavalle se trasladará después de esta ceremonia hasta el sepulcro del coronel Brandsen, para depositar allí una corona de flores en homenaje a la memoria de don Ignacio Lavalle, ayudante de aquel héroe, que sucumbió al lado de éste en la batalla de Ituzaingó.

Comité Pro jubilación de empleados de la marina mercante

Elección de sus autoridades

Tuvo lugar la asamblea de los días pasados tuvo lugar la asamblea de los Empleados Marítimos, para dejar constituído en su seno el "Centro pro jubilaciones y pensiones de los empleados de la Marina Mercante".

El acto resultó un verdadero acontecimiento para la colectividad, pues fué concurridísimo, dando especial realce al mismo la presencia de los agentes y directores de Compañías y Agencias de Navegación y de varios representantes de diarios y revistas. Asistieron también los señores Legúa, Festal, Campomar y Quintana en representación respectivamente de la Asociación de Ferroviarios, de los Empleados de Servicios Públicos, de la Industria y Comercio y Periodismo y de los Bancarios, como asimismo todos los presidentes de Asociaciones y Centros relacionados con las compañías navieras.

El presidente interino, Sr. Ricardo Muccioli-Lupi, acompañado por los miembros del comité que lo secundaron en sus tareas, en un breve y concreto discurso declaró abierta la sesión, terminando con proclamar que quedaba constituído el "Centro pro jubilaciones y pensiones de los empleados de la Marina Mercante". Acallados los aplausos, se pasó a la votación de la Comisión Directiva del mencionado centro, resultando favorecida por inmensa mayoría la lista siguiente:

Presidente: Capitán P. Colangelo; vice presidente, Virgilio Ferretti; vice presidente, José Fusoni; secretario general, R. Muccioli Lupi; pro secretario general, Esteban Canale; secretario, Juan Minuto; secretario, Ermanno Marcuzzó; secretario, Jerónimo Sturla; secretario, Carlos J. Fasce; secretario, E. Bussetti Cattaneo; pro secretarios: Orestes Targa, Norberto Navarro, Víctor R. de Vita, Romeo M. Demadi, Luis Cobos; tesorero, José Rapetti; pro tesoreros, Hugo Van Bommel y Sidney Newark; revisores de cuentas: Germán Riezel y César Corbetta; vocales: Abelardo Eirás, Alberto Lancia, Serafín Balletto, Federico Brosig, José Testorelli, Argentino Violante, Ferrux Sisti, Marcel M. Gutiérrez; vocales suplentes: Carlos Cortés, Tomás Coackley, Hugo C. Dewey, Ramón González, Luis M. Feyber y Ramón Legarrea.

Tomaron después la palabra pronunciando conceptuosos discursos los señores Segura, de la Asociación Ferroviaria Nacional, y Quintana, del comité empleados de Banco.

Al asumir la presidencia el nuevo presidente Cap. P. Colangelo, este, en nombre de los presentes, tuvo frases de agradecimiento y de elogio para la labor ardua e intensa desplegada por el ex presidente, R. Muccioli Lupi, y entre las unánimes aprobaciones, se siguió la discusión de la orden del día, clausurándose el acto después de las 24, en medio de la satisfacción general.

La demostración en honor de Alberto J. Festal

Como estaba anunciado, se efectuó la comida que un grupo de amigos dió al señor Alberto J. Festal festejando su incorporación a la Caja de Jubilaciones como director de la misma. Al destaparse el champán ofreció la demostración el señor Lucio M. Gazcón, quien con palabras elocuentes hizo resaltar los méritos del señor Festal, que siempre trabajó en favor de las leyes que beneficiaran a los empleados y obreros, haciéndole entrega de una medalla de oro y de un pergamino. Hicieron además uso de la palabra los señores doctor Alejandro Herosa, Agustín Gabisso, Manuel Rodríguez, ingeniero Jorge Wigger, J. de Olguín, capitán F. Leguizamón Pondal.

Estuvieron presentes los señores: Raúl Almeida, L. Sagarzazú, Manuel Rodríguez, Jorge Wigger, Dr. Raúl Figueroa, Dr. Alejandro Herosa, J. de Olguín, Emilio Cruz, comisario Néstor Meana, Cap. Jacobo F. Parker, Florentino Frizzi, Ing. L. Méndez, Ramón L. Solé, S. López Elitcherry, C. del F. Drago, M. Ayudin, Agustín Gaibisso, H. Tagliano, Cap. F. Leguizamón Pondal, Ing., E. Repetto, V. de Ottasso, J. Wigger, J. P. Oria, Juan Bianchi, R. Leyva, S. Fautrier Gordillo, M. Morales, Dr. R. Alcorta, M. A. Iturbe, Emilio Nocetti, Dr. A. Moretti, Aloyse Flory, R. Matta, Esteban Gambino, Dr. Méndez Diz, Enrique Mills, V. V. Lazarte, Emilio Ferreti, Adolfo Rey, M. Alvarez, Andrés Copello, A. Rivera Alvarez, Dr. Alejandro Ríos, Martín Delcasse, Alfredo Revilla, Arturo Pelliser, A. Durante, Elías Martorell, J. B. Wilson, Samuel Shoo, y otros.

Asociación Nacional Pro Patria

Se ha postergado la entrega de premios a los conscriptos

La Asociación Nacional Pro Patria de Señoritas ha resuelto postergar la entrega de premios a los conscriptos de la 1a. y 2a. División del Ejército.

El acto se realizará el viernes 3 de noviembre a las 15 horas en el cuartel de granaderos, calle Luis María Campos 950.

Presidirán la distribución las señoritas Mercedes Pujato Crespo y Elisabeth Howard Saavedra.

Biblioteca del Consejo Nacional de Mujeres

La "Sesión de Lectura" de mañana

Mañana, a las 16 y 45 horas, se realizará en el local de la Biblioteca Nacional de Mujeres, Callao 1859, la acostumbrada "sesión de lectura" mensual, en la que se desarrollará el siguiente programa:

Primera parte:

1. Beethoven: Trío para piano, violín y violoncello: Condeso Iris Romaro de W. de Bassenheim, piano; Srta. Nerina Romaro, violín, y Srta. Fernanda Romaro, violoncello. 2o. Recitado: "Capitán de los Tercios", Eduardo Marquina; "El árbol de mi casa", Héctor Pedro Blomberg; Srta. Maruja Gil Quesada, alumna de los cursos de Declamación en castellano. 3. Violín: "Adagio de la Fantasía Passionale", Vieuxtemps: señorita Nerina Romaro. 4. Canto: a) "Salut matinal", Grieg; d) "Berceuse", Gretchaninow; c) "Mireille", Gounvel: Srta. Elisa Ramoneda Juliá. Al piano, la Sra. Margarita de Ramoneda Juliá.

Segunda parte:

5. Arpa: "L'hiver", Thomas: Srta. Nelda L. Samek. 6. Violoncello, acompañado por arpa y piano: "Kol Nidrei", Max Bruchn: Srta. Fernanda Romaro, Sra. Nelda L. Samek y Sra. Amalia A. de Romaro. 7. Recitado: "La Poupée", E. Pailleron: Srta. Guillermina Paz, alumna de los cursos de Dicción francesa. 8. Canto: a) "Les Papillons", E. Chanson; b) "Chanson triste", H. Duparc; "Trois chansons anciennes": a) "Les trois princesses", b) "Mes belles amourettes", c) "La Tête des hommes": señorita María Isabel Manigot. Al piano, la Sra. Elena F. B. de Irigoyen. 9. Violoncello: "Tarantella", Popper: Srta. Fernanda Romaro.

En la Asistencia Pública

RECEPCION DE LECHE

Con el propósito de mejorar las condiciones de recepción de este producto alimenticio en la estación Constitución se ha solicitado el destino de una plataforma cubierta para tales efectos.

BAÑOS PUBLICOS

Aproximándose la estación de los fuertes calores se ha dispuesto reforzar este servicio para que esté en condiciones de satisfacer las justas exigencias del público que lo solicite.

LIBROS NUEVOS

"LOS HEROES DEL AMOR"

La producción copiosa y destacada con que está contribuyendo Emilio Gouchón Cané, en este apogeo de las letras argentinas que es la época presente, acaba de ser acrecentada con un volumen nuevo. Su nombre sirve de epígrafe a la nota que la actualidad rigurosa nos reclama. Son cuatro novelas cortas cuya idea central se sintetiza en el título común: "Allí, en el río", "Llamarada", "La llamita azul" y "Mi esposa la luz". Cada cual ofrece un característico aspecto de la personalidad del escritor, pero todas se vinculan por el nexo de un solo pensamiento: el amor es la expresión de un heroísmo.

Va de suyo que el apotegma es exacto cuando trasunta una realidad. Y porque la concepción se ha inspirado en la vida misma, sorprendiendo sus recónditas latencias, aislando los caracteres y definiendo el papel de los tipos animados por el soplo de la creación artística, estas cuatro novelas justifican de por sí la filiación con que aparecen en conjunto estilizadas. Cada protagonista es una condensación de la propia idealidad en que se desenvuelve y afirma. Y resultan todos héroes del sentimiento generador de sus actuaciones, a través del medio circundante. Ninguno deja de concretar un rasgo de la vida multiforme, en el vertiginoso torbellino de la ansiedad contemporánea.

Eduardo Pintos y Amalia Velmar no constituyen, por ejemplo, una pareja de excepción, a despecho de su romanticismo espiritual, tan fuertemente acusado, y el íntimo proceso de la fusión de sus almas sigue un determinismo inexorable, observado no pocas veces en el turbión del ambiente en que se agitan. Jorge Márquez pertenece también a su época, y si se deja encadenar al encanto de su ídolo no es para mostrarse un espíritu pusilánime, sino para seguir la huella que abrió su psiquis en las profundas hidalguías de su ser moral, bien que la obediencia a esta sujeción parezca experimentar después un eclipse supremo que no ha de consumarse, sin embargo, a pesar de la interrupción brusca de la línea de su vida, porque la unidad del tipo es mantenida de una pieza. El caso de Arturo Valdez y Amelia Méndez es más simple, a pesar del tumultuoso desborde en que la pasión ruge y se precipita, no bastando por cierto el desmayo ideológico de la acción, en las peripecias de un desenlace que merecería la tacha de convencional, para contradecir el postulado espiritual de la conducta del hombre. Finalmente, Ana María, figura principal de la narración que cierra el libro, es de una lógica firme en la grandeza de la decisión que la lleva al sacrificio sentimental, y pasa con la bizarría de un meteoro por el cielo tormentoso de su trágico destino. Todos, en suma, todos han sido héroes de su recóndita idealidad, cumpliendo su papel a conciencia de la misión austera marcada en la trayectoria doliente de sus vidas. Y todos son humanos, porque todos han salido del tumulto de la realidad cotidiana, al conjuro supremo de la pericia artística.

He ahí la obra. Emilio Gouchón Cané acusa más y más los relieves de su gallardo temperamento como novelador de fibra. Y no es su aptitud de disector psicológico, tan acertadamente revelada, el menor de sus nuevos exponentes. Tiene la visión neta y colorida del paisaje, el atisbo feliz en la gráfica donosura del parangón y la destreza fácil en la soltura del diálogo y en la arquitectura elegante del período. Describe en breves rasgos y narra con progresión de interés sin descubrir esfuerzo. La fuga en automóvil, que se relata en "La llamita azul", es un trozo de cuidada sobriedad que llena con eficacia su objeto y realza la narración en su punto culminante. No cabe duda de que el camino de la consagración franca se le abre ya al autor con libertad plena ante el avance de la marcha. Su genio protector, empero, ha de recordarle que la mejor apostura ante la meta presentida consiste en afanarse por su logro sin darle alcance nunca.

C.IA. HAMBURGO SUD AMERICANA

2.A. y 3.A. Especial

Escalas directas en VIGO—CORUÑA y HAMBURGO

"VIGO" . . . 9 Noviembre

"LA CORUÑA" 16 Noviembre

Dos amplios comedores en tercera clase.

100 confortables camarotes para 2 y 4 personas.

A. M. DELFINO & Cía. RECONQUISTA 335

NOTAS POLICIALES

Fué muerto un hombre, de dos tiros de revólver

EL AGRESOR TRATO DE DARSE A LA FUGA, PERO FUE DETENIDO POR LA POLICIA

En jurisdicción de la comisaría 6a. se desarrolló ayer tarde un incidente sangriento, de resultas del cual ha muerto uno de los protagonistas del hecho. Son estos: Francisco Franco, español, casado, zapatero, de 46 años de edad, y Fortunato Grasso, italiano, casado, de 58 años.

Ambos se dedicaban a cierta clase de negocio; pero, por desinteligencias surgidas últimamente cortaron sus relaciones.

Como quedaba pendiente aún cierta suma de dinero que Grasso adeudaba a Franco, éste visitaba a aquel con frecuencia, recordándole la deuda, sin que nunca hubiera podido conseguir el pago reclamado.

Según dicen los vecinos, ayer a la mañana Franco envió a su madre al negocio que Grasso posee en la calle Sáenz Peña 430, a fin de exigirle buenamente que solucionara el asunto cuanto antes. El comportamiento del deudor para con la señora no fué nada correcto, pues tras de negarse a pagar la suma pendiente, tuvo palabras soeces para la madre de Franco. Al regresar ésta a su domicilio contó lo ocurrido a su hijo Francisco.

Exasperado por el proceder de Grasso, fuése Franco, a la tarde, al negocio de la calle Sáenz Peña, encontrando a su ex amigo en el interior de la casa. Sostuvo con él un violento cambio de palabra, y luego, extrajo de sus ropas un revólver, descerrajando un balazo contra Grasso que lo hirió en el costado derecho.

El herido quiso perseguir al agresor y en esa forma llegó hasta la puerta de la calle, circunstancia en que Franco descerrajó el segundo balazo, hiriendo mortalmente a Grasso en el pecho.

Acto seguido el criminal trató de darse a la fuga, pero, un agente de la comisaría 6a. que estaba de facción en la esquina inmediata, alcanzó a detenerlo.

El herido fué recogido en una ambulancia de la Asistencia Pública y trasladado al Consultorio Central, donde, momentos después de practicársele la primera cura, dejó de existir.

Ha declarado Franco ante las autoridades policiales de la sección 6a. que su propósito de dar muerte a Grasso obedecía a que éste insultó soezmente a su madre.

En el sumario que instruye la seccional citada, interviene el juez de instrucción Dr. Jaime Llavallol.

Importante substracción en una casa de comercio

FUERON ROBADOS VARIOS ARTICULOS DE MERCERIA

En un comercio establecido en jurisdicción de la comisaría de la sección 1a., se ha perpetrado, durante las horas de la noche anterior, una importante substracción de mercaderías, cuyo esclarecimiento preocupa a las autoridades policiales de la mencionada seccional.

El negocio donde ocurrió el hecho, está establecido en el local de la calle Cangallo 754, siendo de propiedad de la razón social Salomón y Bolé.

Ninguno de los socios resido en la casa, razón por la cual ésta permanece abandonada durante la noche.

Esta mañana, al abrir el comercio, se advirtieron signos de violencia en las puertas que dan acceso a él.

Inmediatamente fué comunicado el caso a las autoridades de la comisaría 1a., las que concurrieron al lugar del hecho, constatando, juntamente con los propietarios del establecimiento comercial, que habían sido substraídas diversas mercaderías, consistentes en piezas de género de seda, medias, pañuelos y varios artículos de mercería.

Si bien aún no ha sido justipreciado el monto de las mercaderías que han substraídos los ladrones, se calcula que asciende a una apreciable cantidad, en atención a la calidad de los artículos que han desaparecido.

La comisaría de la sección primera instruye el correspondiente sumario, habiendo dado aviso de lo ocurrido al juez de instrucción Dr. José De Oro.

SUBSTRACCION DE UNA BICICLETA

Domingo Mónaco se ha presentado a la comisaría de la sección 29a. haciendo denuncia que del zaguán de la casa de la calle Gallo 1563 le han substraído una bicicleta que valuó en $ 150.

Se dió aviso del hecho al juez de instrucción doctor Artemio Moreno, instruyéndose el correspondiente sumario.

ROBO DE ALHAJAS Y DINERO POR VALOR DE $ 2.010

En la casa de la calle Pichincha 148 penetraron ladrones ayer tarde, aprovechando momentos en que los moradores estaban ausentes.

La finca mencionada la ocupa la familia de Eleuterio Sáenz de Cabezón, que permaneció ausente de ella desde las 15 hasta las 17.30 horas. Al regresar notaron con la consiguiente sorpresa que la puerta de calle había sido violentada, así como varios muebles, de los que fueron substraídos alhajas, dinero en efectivo y ropas por valor de $ 2.010.

El damnificado se presentó luego a la comisaría de la sección 6a., haciendo denuncia del hecho. Se instruye el correspondiente sumario, tratándose de individualizar a los autores de la substracción.

UNA MUJER HERIDA

En circunstancias que presenciaba un incidente entre dos individuos, fué herida de un balazo

Accidentalmente fué herida ayer una mujer en el inquilinato de la calle Santa Magdalena 311. Se hallaba Carolina Rodríguez frente a la habitación que ocupa con su familia, y en ese momento sostenían un violento cambio de palabras dos inquilinos de la casa.

De pronto, uno de los antagonistas, Luis Videla, extrajo de sus ropas un revólver y descerrajó un balazo contra su contricante, que no dió en el blanco, yendo el proyectil a herir a la nombrada mujer en el costado derecho del cuerpo.

La víctima fué recogida en una ambulancia de la Asistencia Pública y trasladada al Hospital Rawson, donde quedó en curación.

En cuanto al agresor, se presentó a la policía, entregando el arma empleada.

La comisaría de la sección 32a. instruye el sumario de estilo, con intervención del juez de instrucción doctor Malbrán.

"La Florería mejor presentada,

ejecutará con buen gusto y en forma moderna el recuerdo que Vd. necesita para el 1o. y 2 DE NOVIEMBRE."

Cultivos: OLIVOS (F. C. C. A.)

HINTERMEYER

Casa Central: CANGALLO 701. Bs. Aires

CAJA NACIONAL DE AHORRO POSTAL

LEYES 9527 Y 11137

Conservar consigo mismo los pequeños ahorros, es mantenerlos inseguros e improductivos.

La Caja Nacional de Ahorro Postal destina las sumas en ella acumuladas, a las obras que reclama el bienestar del pueblo.

Los depósitos hechos en la CAJA NACIONAL DE AHORRO POSTAL se hallan garantizados por la Nación y gozan de un alto interés acumulativo. Además, por el artículo 18 de la ley 11.137, se conceden a los depositantes estos privilegios, de inestimable valor para el bienestar del individuo y de la familia:

Art. 18 de la ley 11.137: Las sumas depositadas hasta la cantidad de cinco mil pesos no podrán embargarse ni transferirse ni darse en prenda las libretas, sin que se admita reclamación alguna a este respecto. Será igualmente inembargable la propiedad urbana o rural que se adquiera por un valor no superior a pesos 10.000 con las cantidades depositadas en la Caja que gocen de ese privilegio, siempre que la cuenta tenga un mínimum de dos años de antigüdad y que dos tercios al menos del importe a aplicarse se encuentre depositado seis meses antes de la operación de compra. El privilegio de la inembargabilidad subsistirá mientras la propiedad permanezca en poder del adquirente, su esposa e hijos menores.

UN PESO BASTA PARA ABRIR UNA CUENTA

Administración: Callao esq. Bartolomé Mitre. Buenos Aires

FOOTBALL -- PEDESTRISMO
AUTOMOVILISMO-CICLISMO

DEPORTES

BOX -- ESGRIMA
PELOTA -- REMO

Con gran éxito finalizó el torneo municipal del atletismo

Resultados de las distintas pruebas disputadas ayer

Finalizó ayer el torneo municipal de atletismo organizado por la Dirección General de Plazas de Ejercicios Físicos.

El gran certamen ha alcanzado brillante éxito, contribuyendo a ello la entidad que lo auspiciaba y la participación de más de mil atletas.

Un público numerosísimo se congregó en el campo de deportes del Club de Gimnasia y Esgrima, aplaudiendo entusiastamente a los vencedores de las diversas pruebas realizadas.

Los resultados generales de las pruebas de ayer son los siguientes:

CATEGORIA CADETE

Carrera llana de 200 metros

1a. serie, tiempo 25" 2|5: 1o. Alberto Alul, Juniors Club; 2o. Mario A. Boario, Club Atlético Falucho; 3o. Augusto Llorens, Corinthian Balón Club.

2a. serie, tiempo 26" 2|5: 1o. Aníbal Vergamini, Sports Club Palermo; 2o. Carlos Laveggio, Asoc. Gimnástica Parque Avellaneda; 3o. Rafael Nappi, Club Parque Chacabuco.

3a. serie, tiempo 25": 1o. Mario V. Cabral, Club de Gimnasia y Esgrima; 2o. César Julio Amorín, Club Internacional de Olivos; 3o. Alberto Fernández, Centro Sportivo Dolores.

4a. serie, tiempo 27": 1o. Luis Deluchi, Club Dirección General de Plazas de Ejercicios Físicos; 2o. Juan J. Ferrari, Harrods y Gath y Chaves, fusionados; 3o. Adolfo Alfonso, D. G. P. E.

5a. serie, tiempo 26" 4|5: 1o. Leonar Howo, Club A. Metropolitano; 2o. Santiago Pérez, Club Deportivo Cervantes; 3o. Santos Naury, D. G. P. E. F.

6a. serie, tiempo 25" 4|5: 1o. José M. Domínguez, Colegio Militar; 2o. Antonio González, Harrods Gath y Chaves; 3o. Carlos Colombo, Centro de Cultura Villa Malcon.

7a. serie, tiempo: 25": 1o. Leopoldo Ledesma, Escuela de Mecánicos; 2o. Oscar I. Fernández, Club Atlético Metropolitano; 3o. Ernesto Fulchi, Club A. Pedro Chiesa.

8a. serie, tiempo 25" 3|5: 1o. José R. Arlía, D. G. P. E. F.; 2o. José J. Comas, Atlético Deportivo Belgrano; 3o. Felipe Sancho, Vida y Acción.

9a. serie, tiempo 24" 2|5: 1o. Mario Hernáez, Club Parque Chacabuco; 2o. Carlos Pozzi, Club Gimnástico Buenos Aires; 3o. Rodolfo Marzano, Club Parque de los Patricios.

10a. serie, tiempo 26" 4|5: 1o. Carlos E. Matto, Instituto Presidente Roque Sáenz Peña; 2o. Lucas Aguilar, Escuela de Mecánicos; 3o. Carlos A. Monti, Club Parque Chacabuco.

11 Serie, tiempo 25" 1|5: 1o. César A. Cejas, Club Corinthian Balón; 2o. oJsé M. Quiri Galván, D. G. P. E. F.; 3o. Joaquín Reynoso, Club Atlético Parque de los Patricios.

12 Serie, tiempo 27": 1o. Roque Lamónica, Club Parque Chacabuco; 2o. Juan Lagomarcino, Club Atlético Mercurio; 3o. Ernesto Pedrini, Cultural Club Atlético Río de la Plata.

13 Serie, tiempo 25": 1o. Alberto Rossi, Asoc. Gimnástica Pres. Parque Avellaneda; 2o. Carlos Zapata, Sports Club Gral. Urquiza; 3o. Arturo L. López, Juniors Club.

14 Serie, tiempo 25": 1o. Manuel Alvarez, Club Atlético Deportivo Palermo; 2o. Gerardo Pérez, D. G. P. E. F.; 3o. Angel Guzmán, Club Parque Chacabuco.

15 Serie, tiempo 26": 1o. Fernando Navarro, Club Deportivo Central Argentino; 2o. Juan Zapatta, Club Atlético Pedro Chiesa; 3o. oJsé F. Trigo, Club Deportivo Cervantes.

16 Serie, tiempo 27" 1|5: 1o. Eugenio J. Pérez, Club Deportivo Alvear; 2o. Alberto Bongeone, Club Ariel; 3o. Juan Díaz, Club Pedreste Juventud Boquense.

Carreras de 1609 metros

Tiempo 5'19", 1a. serie: 1o. Benjamín Gutiérrez, Club Gimnástico Bs. Aires; 2o. Bonifacio S. del Valle, Asociación Argentina de Sports Atléticos; 3o. Enrique Lorenzo, Club Pedestre Amberes; 4o. Leonardo T. Cole, D. G. P. L. F.

Tiempo 5'11" 2|5, 2a. serie: 1o. José M. Villalba, Club Deportivo San Bernardo; 2o. Rómulo Ferreyra, Club Atlético Metropolitano; 3o. Raymundo de la Cruz, Club Atlético Banderers; 4o. Luis A. Tuchi, Club Huemac.

Tiempo 5'16" 1|5, 3a. serie: 1o. Juan A. Glize, Juniors Club; 2o. José Sandoval, Club Atlético Parque de los Patricios; 3o. Juan Santamaría, Club Pedestre Juventud Boquense; 4o. Agustín Mazzini, Club Deportivo Central Argentino.

Tiempo 5'10" 2|5, serie 4a.: 1o. Manuel Bouza, Hogar Gallego; 2o. Lorenzo Arvuez, Club Gimnástico Bs. Aires; 3o. Elías J. Gras, D. G. P. E. F.; 4o. Alberto Sirito, Club Sportivo Los Andes.

Tiempo 5'10" 4|5, serie 5a.: 1o. José Barnez Hijo, Club Gimnástico Bs. Aires; 2o. Oscar Alonso. Club Atlético Mercurio; 3o. Antonio Elicavide, Club Deportivo Central Argentino; 4o. Luciano Mengotti, D. G. P. E. F.

Tiempo 5'20", serie 6a.: 1o. Juan Colubi, Club Atlético Wanderers; 2o. Ernesto Spinelli, Club Atlético Mercurio; 3o. Belisario Perech, Asociación Argentina de Sports Atléticos; 4o. Luis Ansalone, Club Deportivo B. Matienzo.

Tiempo 5'5", serie 7a.: 1o. Raúl Suvenchausquy, Club Parque Chacabuco; 2o. Luis P. A. Orecchio, Club Harrods Gath y Chaves; 3o. José Pérez, Asoc. Gimnástica Parque Avellaneda; 4o. Jorge Ribet, Club Parque Chacabuco.

Carrera de 110 metros, vallas

1a. Serie, tiempo 19" 1|5: 1o. Guillermo Zúñiga, Club Atlético Metropolitano; 2o. Manuel Núñez, Club Gimnástico Bs. Aires; 3o. Juan A. Turón, Club Gimnástico Parque Avellaneda.

2a. Serie, tiempo 19": 1o. Juan L. Bertuch, Colegio Militar; 2o. Mariano P. Almeida, D. G. P. E. F.; 3o. Arturo G. Nieva, Instituto Presidente Roque Sáenz Peña.

3a. Serie, tiempo 20": 1o. Hermán Reicings, D. G. P. E. F.; 2o. Julio C. Amorín, Colegio Internacional de Olivos.

Carreras de 400 metros, llanos—

Serie 1.a, tiempo 59": 1.o José E. Pérez, Club de Gimnasia y Esgrimaé 2.o Santiago N. Paradiso, Talia Sports Club.

Serie 2.a, tiempo 58" 2|5: 1.o Alberto Alul, Juniors Club; 2.o Rafael Nappi, Club Parque Chacabuco.

Serie 3.a, tiempo 55" 1|5: 1.o Mario Hernáez, Club Parque Chacabuco; 2.o José J. Comas, Club Atlético Deportivo Palermo; 3.o Mauricio Mabe, Deportivo Central Argentino.

Serie 4.a, tiempo 59": 1.o Bernardo C. Ponce, Club de Gimnasia y Esgrima; 2.o Silvio Scarsini, Club Parque Chacabuco; 3.o José Suquet, Club Vida y Acción.

Serie 5.a, tiempo 57" 3|5: 1.o Lorenzo Chiesa, Balón Club Olimpia; 2.o Juan Colubi, Club Atlético Wanderers; 3.o Luciano Mengotti, D. G. P. E. F.

Serie 6.a, tiempo 55" 4|5: 1.o César Campodónico, Colegio Militar; 2.o Rodolfo Villar, Colegio Internacional de Olivos; 3.o Augusto Liries, Club Corinthian Balón.

Serie 7.a, tiempo 54" 2|5: 1.o Guillermo R. Zúñiga, Club Atlético Metropolitano; 2.o César A. Cejas, Corinthian Club; 3.o Rodolfo Marzzano, Club Atlético Parque Patricios.

Serie 8.a, tiempo 59": 1.o Carlos A. Devries, Club Sport General Urquiza; 2.o A. Rinavera, Deportivo Central Argentino; 3.o Horacio Cucullo, Gimnasia y Esgrima.

Serie 9.a, tiempo 58" 2|5: 1.o Rodolfo M. Guerrera, Colegio Militaé 2.o Horacio H. de Puyerredón, Colegio Militar; 3.o Israel Burivich, Club Parque Patricios.

Serie 10, tiempo 54": 1.o Víctor M. Reynoso, D. G. P. E. F.; 2.o José M. Pazos, D. G. P. E. F.; 3.o Oscar J. Gutiérrez, Club Atlético Victoria.

Serie 11, tiempo 58" 4|5: 1.o Héctor Rigiardo, D. G. P. E. F.; 2.o Eduardo Alzueta, Club Palermo; 3.o Carlos Zapata, Club Sparts General Urquiza.

Serie 12, tiempo 54" 1|5: 1.o Juan A. Heguy, Asoc. Gimnástica Parque Avellaneda; 2.o Emilio Romano, Club Vida y Acción; 3.o Horacio B. Bibiane, Club Pedestre Juventud Boquense.

Serie 13, tiempo 59" 3|5: 1.o Raúl Rodríguez Giles, Juniors Club; 2.o Pedro J. Casullo, D. G. P. E. F.; 3.o Juan Spinelli, Club Atlético Deportivo Palermo.

Serie 14, tiempo 56" 1|5: 1.o Gerardo Pérez, D. G. P. E. F.; 2.o Antonio González, Harrods Gath y Chaves Fus; 3.o Alejandro Cantor, Club Gimnástico Parque Avellaneda.

Serie 15, tiempo 1': 1.o Sixto Salvo, Club Atlético Buenos Aires; 2.o Roque Lamonico, Club Parque Chacabuco.

Carreras de 100 metros, lanas, semifinales—

1.o serie, tiempo 11" 4|5: 1.o Eugenio Bornichón, Club de Gimnasia y Esgrima; 2.o Joaquín Reynoso, Club Atlético Parque de los Patricios.

2.a serie, tiempo 12": 1.o ario B. Cabral, Club de Gimnasia y Esgrimaé 2.o Manuel Alvarez, Club Deportivo Palermo.

3.a serie, tiempo 11" 4|5: 1.o Mario Hernáez, Club Parque Chacabuco; 2.o Antonio Mazzole, Escuela de Mecánicos.

4.a serie, tiempo 12" 2|5: 1.o César A. Cejas, Club Corinthian Balón Club; 2.o Julio C. Amorín, Club Colegio Internacional de Olivos.

5.a serie, tiempo 13": 1.o Alberto Alul, Juniors Club; 2.o Carlos Laveggio, Asoc. G. Parque Avellaneda.

PRIMERA CATEGORIA

Carrera de 110 metros, vallas — 1a. serie, tiempo 19" 2|5: 1.o Alberto Chanfreau, Colegio Militar 2.o Higinio Felisisi, Club Atlético Metropolitano; 2a. serie, tiempo 19" 3|5: 1.o Alfonso Farvó, Club Parque Patricios; 2.o Agustín Cosiglia. Club Deportivo Central Argentino.

Carrera de la milla, final — Tiempo, 4'52" 2|5; 1.o Miguel A. Entrecasas, Club Deportivo Central Argentino; 2.o Juan L. Trabucco, Club Deportivo Los Andes; 3.o Francisco Alonso. Club Parque Chacabuco; 4.o Antonio Pérez Giraldes, Club Hogar Gallego; 5.o. Guillermo González, Club Deportivo Cervantes.

Salto largo sin impulso, final — 1.o Juan N. de Nicolay 2 metros 895, Club Parque Patricios; 2.o Luis Dufur 2 metros 79, Dirección General de Plazas de Ejercicios Físicos; 3.o Angel Póvere 2 metros 765, Club Gimnasia y Esgrima; 4.o Eduardo Gómez Igerech, 2 metros 74, Club Sportivo Los Andes.

Salto largo con impulso final — 1.o Vicente Castex, 6.26 metros, Colegio Militar 2.o Carlos M. N. Balaró, 6.12, Colegio iMlitar; 3.o Francisco Pastrana, 5.79, Club Deportivo Central Argentino; 4.o Carlos V. Nogueyra, 5.78, Colegio Militar.

Salto alto sin impulso final — 1.o Alberto Chanfrau, 1.41 metros, Colegio Militar; 2.o Eduardo Gómez Nigueret, 1.35, Club Deportivo Los Andes; Miguel Róvere, 1.34, Club Gimnasia y Esgrima.

Salto a la garrocha final — 1.o Angel Róvere 3.10 metros, Club Gimnasia y Esgrima; 2.o Federico Ruckli, 2.60, Club Gimnasia y Esgrima; 3.o José Cruck, 2.40, Turn Dock Sud; 4.o Héctor San Millán, 2.30, Colegio Militar.

Carrera de 400 metros llanos semifinal — 1a. serie, tiempo 53" 1.o Emilio E. Casanovas, Club Deportivo Palermo; 2.o Ernesto Castiñero, Club Parque Chacabuco, ;3.o Max Van Hulstein, Club Gimnasia y Esgrima. 2a. serie, tiempo 53" 1.o Enrique S. Orione, Club de Gimnasia y Esgrima; 1o. Luis Batista, Club Sportivo Los Andes: 2.o Enrique L. Mascardi, Club Sportivo Los Andes.

Lanzamiento de la jabalina final — 1.o Justo Rodríguez, Asociación Gimnástica Parque Avellaneda, 43.045 metros; 2.o Juan Manuel Borras, Club de Gimnasia y Esgrima, 41.65; 3.o Héctor San Millán, Colegio Militar, 40.04.

Carrera de 10.000 metros. — Final. Tiempo 35'51": 1.o Elisando Menéndez, Dirección General de Plazas de Ejercicios Físicos; 2.o Juan A. Pérez Club Deportivo Central Argentino; 3.o Juan B. Santoro, Club Deportivo Central Argentino; 4.o Samuel Allende, Club Sportivo Alvear; 5.o Wenceslao Aguiar, Club Sportivo Alvear.

CATEGORIA CADETE

Carrera de 800 metros llanos, 1a. serie, tiempo 2'14" 2|5.— 1o., José E. Malao, Club Huemac; 2o., Juan Tufa, Gimnástico Buenos Aires; 3o. Alfredo Descalzo, Club Sportivo Sud Club Sportivo Los Andes.

2a. serie, tiempo 2'20".— 1o., Elías J. Gras, D. G. P. E. F.; 2o., Julio A. Pancaldo, Sportivo San Bernardo; 3o., Oscar E. Faya, Unión y Fuerza; 4o. Serafín Debé, Club Atlético Deportivo Palermo.

3a. serie, tiempo 2'16" 2|5.— 1o., Luis Alberto Tuchi, Club Huemac; 2o., Luis A. Trecchio, Harrods Gath y Chaves fusionados; 3o., José A. Gual, Deportivo Central Argentino; 4o., Juan Colubi, Club Atlético Wanderers.

4a. serie, tiempo 2'14".— 1o., José Eyra, Sportivo Dolores; 2o., Ramón Blanco, Club Huemac; 3o., Bonifacio S. del Valle, Asoc. Argentina de Sport Atlética; 4o., Eulogio Ibarra, Escuela de Mecánicos.

5a. serie, tiempo 2'19".— 1o., Benjamín Gutiérrez, Club Gimnástico Buenos Aires; 2o., Cayetano Mollora, Club Deportivo San Bernardo; 3o., Eduardo Augones, D. G. P. E. F.; 4o., Juan B. Ferreyra, Club Atlético Parque de los Patricios.

6a. serie, tiempo 2'17".— 1o., José E. Pérez, Club de Gimnasia y Esgrima; 2o., Carlos Bense, Club Gimnástico Buenos Aires; 3o., Oscar Alonso, Club Atlético Mercurio; 4o., Enrique Lorenzo, Pedestre Amberes.

7a. serie, tiempo 2'19".— 1o., Juan Barcovich, Juniors Club; 2o., Fermín Denoyant, Club Parque Chacabuco; 3o. Ernesto Spinelli, Club Atlético Mercurio; 4o., José Asturini, Centro de Cultura Villa Malcón.

Salto alto sin impulso. Final: 1o., Cayetano Sofia, C. D. Central Argentino, 1 m. 36; 2o., Buti, C. Parque Patricios, 1 m. 35; 3o., Eugenio Burnichón, C. de G. y Esgrima, 1 m. 32; 4o., Alfredo Di Salvo, C. G. Buenos Aires, 1 m. 32.

Salto largo sin impulso. Final.— 1o., Fritz Tunig, C. Ex-Alumnos C. Germania, 2 m. 77; 2o., Rafael Brizuela, Colegio Militar, 2 m. 73; 3o., Felipe Mazás, C. A. H. Diágoras, 2 m. 72; 4o., Reinaldo P. Cárdenas, D. G. P. E. F., 2 m. 66.

Lanzamiento disco. Final— 1o., Horacio Cucullo, C. G. y Esgrima, 34 m. 135; 2o., Raúl M. Souto, C. D. San Martín, 33 m. 855; 3o., Diego Mac Dugan, C. Internacional de Olivos, 31 m. 61.

Lanzamiento del martillo. Final— 1o., Juan E. Quaranta, Colegio Militar, 34 m. 01; 2o., Raúl N. Souto, C. D. San Martín, 32 m. 475; 3o., Jorge Calderón, Colegio Militar, 31 m. 625.

Primera categoría

Carrera llana de 800 metros, semifinales: 1a. serie, tiempo 2' 11". 1o. Benjamín Perdoni, C. D. Central Argentino; 2o. Aristóbulo Sosa, C. Parque Patricios; 3o. L. Amanino, C. G. y Esgrima.

2a. serie, tiempo 2' 10" 4|5. 1o. Miguel A. Entrecasas; C. D. Central Argentino; 2o. Santiago Stipanicic, C. G. y Esgrima; 3o. Carmelo Polito, C. A. Mercurio.

3a. serie, tiempo 2' 13" 3|5. 1o. [illegible] C. Parque Chacabuco; 2o. Wasin Alboleya, C. G. y Esgrima; 3o. Rodolfo C. Descalzo, C. S. Sudamericano.

Carrera llana de 100 metros, semifinales: 1a. serie, tiempo 11" 2|5. 1o. Vicente Castex, Colegio Militar; 2o. Luis Batista, C. Sport Los Andes; 3o. Carlos Mautete, C. G. y Esgrima.

2a. serie, tiempo 12" 1|5. 1o. Juan Gagliardi, C. S. Los Andes; 2o. Enrique S. Orione, C. G. y Esgrima; 3o. Isaac M. Casto, C. Parque Patricios.

Carrera de 200 metros llanos, semifinales: 1a. serie, tiempo 25" 1|5. 1o. Juan B. Escursione, C. Harrods y G. y Chaves fusionados; 2o. Pedro N. Casaux, C. de G. y Esgrima; 3o. Germano Calseta, D. G. P. E. F.

2a. serie, tiempo 23" 3|5. Enrique S. Orione, C. G. y Esgrima; 2o. César O. Aguirre, D. G. P. E. F.; 3o. William Beaumont, C. D. Central Argentino.

3a. serie, tiempo 24" 2|5. Vicente Castex, Colegio Militar; 2o. Ernesto Castañera, C. Parque Chacabuco; 3o. Alfredo Peralta, C. S. Los Andes.

4a. serie, tiempo 25" 1|5. 1o. Carlos Maurete, C. G. y Esgrima; 2o. Manuel Landón, D. G. P. E. F.; 3o. Enrique Mascardi, C. S. Las Andes.

5a serie, tiempo 24" 1|5. 1o. Luis Bastita, C. S. Los Andes; 2o. Domingo M. Heredia, C. Harrods y G. y Chaves fusionados; 3o. Julio Navarro, C. D. Central Argentino.

6a. serie, tiempo 24" 3|5. 1o. Emilio E. Casanovas, C. A. Palermo; 2o. Evergisto de Vergara, Colegio Militar; 3o. Céser Guimosi, C. S. General Urquiza.

7a. serie, tiempo 26" 2|5. 1o. Aurelio Pretos, C. Gral Urquiza; 2o. Félix Felisioni, C. A. Metropolitano; 3o. Carlos Blassi, Club S. Elide.

Categoría cadete

Salto en alto con impulso, final: 1o. Fritx Tunich, C. Ex alumnos C. Germania, 2m77; 2o. Rafael Brizuela, Colegio Militar, 2m73; 3o. Felipe Mazás, C. A. Helínico Diágoras, 2m72; 4o. Reinaldo P. Cárdenas, D. G. P. E. F., 2m66.

Salto en largo con impulso, final: 1o. Evarisio Llantada, Escuela de Mecánicos, 6m05; 2o. Pablo Dasque, C. S. Palermo, 5m91; 3o. Sandalio Sosa, Asoc. G. Parque Avellaneda, 5 metros 84.

Asociación Argentina de Football

LOS PARTIDOS DE AYER

BOCA JUNIORS V. ESTUDIANTES DE LA PLATA

Ante numerosa concurrencia se jugó ayer tarde este encuentro por el campeonato de primera división en la cancha que posee el primero en la Boca.

El match resultó en parte interesante no obstante el dominio del cuadro de Boca Juniors.

El equipo de Boca Juniors se adjudicó la victoria a su favor por tres tantos contra uno marcados por Tarascone (dos) y Bono. El tanto de Estudiantes de La Plata fué anotado por Fernández.

Los cuadros estaban así formados:

Boca Juniors: V. Bidoglio; A. S. Villarini y D. E. Costa; B. Anglese, M. Busso y A. Elli; Calomino, P. Bozzo, D. A. Tarascone, A. Amoal y D. Pertini.

Estudiantes de La Plata: J. González; R. Magallanes y M. Salvador; A. Pittatore, P. Pagani y M. Saguna; A. Fernández, F. Bellomo, E. Turrieta, R. Echeverría y A. Sampietro.

SPORTIVO BARRACAS V. PORTEÑO

En la cancha del primero se jugó este encuentro antes del match internacional entre Belgrano de Montevideo y Sportivo Palermo.

El partido que resultó muy reñido e interesante terminó con un empate de dos goals por cuadro.

Los tantos de los locales fueron marcados por Hiller y Valente y los de Porteño por Falcioni y García, respectivamente.

Los cuadros formaron así:

Sportivo Barracas: F. Gómez; J. Aller y J. Ollan; M. Mella, A. Condal y F. Fortunato; F. Bionatti, H. Hiler, J. Balente, A. Sisto y J. Cruz.

Porteño: F. Díez; J. Presta y L. Ferraris; P. de Martino, J. Vivaldo y P. Loncán; J. Ramírez, A. Falcione, E. Goin, N. Vivaldo y J. García.

SPORTIVO DOCK SUD V. ARGENTINOS JUNIORS

Regular concurrencia presenció este encuentro jugado en la cancha del primero.

El cuadro Argentino Juniors después de reñida lucha venció a su rival por dos tantos contra cero.

Los equipos formaron como sigue:

Argentino Juniors: I. Iribarnen; J. Molinari y J. Ronzoni; C. Serra, L. Vaccaro y R. Lobianco, A. Fraccal, J. Gatti, J. Simon, L. Mofino, H. Rivas.

Sportivo Dock Sur: A. Borrat; D. De Bono y L. Virgilio; J. Piramidani, A. Parrilli y C. Linch; C. Novill, C. Secchi, P. Tosselli, A. De los Santos, R. de Pietri.

PROGRESISTA V. EL PORVENIR

Muy reñido e interesante resultó este encuentro jugado en la cancha del Club Progresista.

En toda la hora y media de juego, por más que se emplearon los componentes de ambos cuadros, ninguno consiguió abrir el score a su favor.

Los cuadros estaban así constituídos:

Progresista: L. Nicora; M. Poggi y A. Fonte; J. Rizzon, S. García y S. Bernal; P. Maggio, C. Balsona, C. Vázquez, E. Guastavino y J. Bianchi.

El Porvenir: C. Blanco; F. Baigorria y E. Serramia; P. Aragón, A. Salerni y A. Sacarello; E. de la Cruz, C. Saurello, A. Cherro, L. Cittadini y P. Paladino.

HURACAN V. PLATENSE

Este match por el campeonato de primera división jugado en la cancha del segundo careció por completo de interés, dado el dominio ejercido por el cuadro de Huracán.

El equipo de Huracán derrotó a su contrario por tres goals contra cero marcados por Laguna, Caldera y Rodríguez.

Los equipos formaron de la siguiente manera:

Huracán: E. Kesel; C. Nobile y J. Pratto; M. Fontana, A. Elordi y C. Federico; A. Loiso, J. Rodríguez, J. Caldera, J. Laguna y C. Onzari.

Platense: P. Francino; J. Campos y L. Millán; P. Matensel. J. Cabañete y A. Argañaraz; E. Piassale, E. Techea, J. Lolato, J. Aranda y J. C. Campos.

BOCA ALUMNI V. ALVEAR

En la cancha situada en la isla Maciel se disputó este encuentro ante regular concurrencia.

La lucha que en toda hora y media de juego resultó muy bonita e interesante terminó con un empate de dos tantos por cuadro.

Los equipos formaron así:

Boca Alumni: S. Risso; M. Feliceti y E. Franco; R. Crovetto, J. Zanetti y S. Ciciliani; C. Martellotti, E. Martellotti, P. Luco, A. Schiano y L. Mana.

Alvear: V. Marmo; A. Carosella y D. San Miguel; L. Monti, J. Briola y A. Macchi; A. Monza, J. Carreras, F. Pisa, R. Cesarini y L. Riccil.

SPORTIVO DEL NORTE V. DEL PLATA

En la cancha del primero se disputó ante regular concurrencia este partido por el campeonato de la división superior. El match resultó muy reñido y equilibrado, notándose numerosas jugadas bonitas que fueron premiadas con aplausos por el público.

Se adjudicó el triunfo el equipo de Sportivo del Norte por un goal contra cero.

Los cuadros formaron de la siguiente manera:

Sportivo del Norte: C. Galimberti; V. Rossi y E. Granuzzi; C. Sánchez, O. del Corro y L. Mortínez; R. Buenaventura, Angel Rossi, Amadeo Rossi, R. Varela y L. Passadore.

Del Plata: H. Schiafini; N. Durante y P. Gaete; E. Dangiliglio, A. Lucena y E. Sauza; F. Camet, P. Salas, H. Bassadona, M. Marini y J. Flesca.

NUEVA CHICAGO V. SAN FERNANDO

En la cancha del primero se disputó este encuentro ante regular concurrencia. El match resultó en parte interesante, notándose una que otra jugada bonita.

El cuadro de Nueva Chicago consiguió anotarse a su favor tres goals contra uno de sus contrarios.

Los teams estuvieron así formados:

Nueva Chicago: E. Araya; J. Locatti y J. Voltura; R. Fernández, J. Sandoy y E. Torres; J. Villagra, J. Maglio, S. Varela, R. Giussani y E. Moggio.

San Fernando: A. Bissio; A. Magaldi y L. Pérez; P. Rolón, P. Bodratti y N. Bianchi; M. Torres, J. Tarrió, J. González y A. Romano.

Los partidos amateuristas de ayer

BANFIELD V. SPORTIVO BUENOS AIRES

Este encuentro por el campeonato de primera división de la Asociación Amateurs de Football, se jugó ayer tarde ante numerosa concurrencia, en la cancha que posee el primero en Bánfield.

El match que resultó muy reñido e interesante terminó con el triunfo del equipo de Bánfield por un goal contra cero marcado por Pambrún, a los 20 minutos del primer período.

Los cuadros estaban así formados:

Bánfield: J. Iriarte: A. Brameri y R. A. Costa; J. Aragú, E. Vivaldi y A. González; F. Cernich, M. Marcote, R. Calvo, B. Pambrún y J. A. Curutchague.

Sportivo Buenos Aires: L. E. Becker; S. Puntis y H. Albacri; C. Gatti, J. G. Barcovich y J. Mandrich; A. Cerrotti, D. Mastropascua, F. Messina, F. Bertolucci y S. S. Alvarez.

RIVER PLATE V. SPORTIVO DE ALMAGRO

Este encuentro jugado ayer tarde ante una concurrencia muy numerosa, en la cancha que posee el primero en Dársena Sur, resultó muy bonito y lleno de jugadas reñidas que fueron premiadas con aplausos por la concurrencia.

El equipo de River Plate, se adjudicó el triunfo a su favor después de reñida lucha, por dos goals contra cero, anotados por González a los 32 minutos del primer tiempo y por Uriarte a los 40 minutos del segundo período.

Los cuadros formaron de la siguiente manera:

River Plate: M. Caimi; P. Chopena y J. Giudice; R. Taramasso, C. García y P. Echenique; D. Alvarez, J. Gainzarain, I. Alzúa, G. Uriarte y G. González.

Sportivo de Almagro: G. Rógoll; B. Barricalla y H. Recanatini; N. Catalano, M. Fernández y S. Adet; A. Moretti, A. Vitale, O. Castro y C. y J. Adet.

RACING V. PALERMO

En Avellaneda, cancha del primero se jugó ayer tarde este encuentro por el campeonato de la división superior.

El match resultó muy reñido y equilibrado, notándose numerosas jugadas bonitas.

En la primera parte de juego el cuadro local consiguió un goal a su favor a los 14 minutos, por intermedio de Zavaleta.

Durante el segundo período cuando se llevaban jugados 35 minutos Zavaleta anotó el segundo tanto para Racing.

Los cuadros estaban así constituídos:

Racing: M. Crocce; A. Reyes y R. Castagnola; A. López, J. Vigliola y J. Ricitelli; A. Rey, J. Laluaretta, A. Zavaleta, P. Ochoa y R. Carbone.

Palermo: B. Blaya; C. Vera y M. Faliano; J. Echeverría, R. Simoni y M. Rodríguez; J. Martínez, A. Stagnaro, C. Pozzi, L. Lazzari y A. Bonifacio.

TIGRE V. INDEPENDIENTE

Muy interesante resultó este encuentro jugado ayer tarde ante numerosa concurrencia, en el Tigre.

El match terminó después de reñida lucha con un empate de un goal por bando.

Los cuadros estaban así formados:

Tigre: H. Orio; R. Etchegaray y B. Vitale; G. Méndez, C. Giulidori y J. Alonso; A. Helsinger, E. Gallo, R. Sesegal, C. R. González y B. Delgado.

Independiente: M. Albentosa; A. Ferro y M. Castillón; J. B. Pérez, E. Goicochea y E. Scofano; O. Gravano, G. Ronzoni, Z. Canaveri, M. Seoane y R. Orzi.

GIMNASIA Y ESGRIMA DE LA PLATA V. QUILMES

Numerosa concurrencia presenció este encuentro jugado ayer tarde en La Plata.

El cuadro de Gimnasia y Esgrima se adjudicó el triunfo a su favor por dos goals contra cero, marcados a los 20 y 35 minutos del segundo período por Iturrería y Zoroza, respectivamente.

Los cuadros formaron como sigue:

G. y E. de La Plata: V. Aliamprese; J. Galli y J. Bulla; Roberto Felices, R. Felices y A. García; M. Palenzona, J. Iturrería, J. Zoroza, R. Bachi e I. Morgada.

Quilmes: A. Guffanti; J. Elesgaray y A. Draghi; J. Tinaghi, H. Fernández y J. Magrini; M. Angiés, E. Chiclana, J. Polini, C. Dannaher y N. Denda.

SAN LORENZO DE ALMAGRO V. F. C. OESTE

En la cancha del Club San Lorenzo se disputó este encuentro por el campeonato de la división superior.

El match dado el dominio ejercido por el cuadro local, careció de interés. San Lorenzo de Almagro derrotó a su rival por el elevado score de cuatro goals contra cero.

Los cuadros estaban así formados:

San Lorenzo de Almagro: D. Caldano; P. Omar y E. Monti; N. Cferrafico, E. Semino y L. Gaddi; A. Carricaberry, L. Acosta, A. Sintas, A. Larmieu y L. Gianella.

F. C. Oeste: J. Pittur; L. Badino y A. Pini; A. Marchioli, D. Garbagnatti y J. Marchioli; S. B. Pini, P. Cipulla, B. Caso, O. Alfieri y S. Danesi.

ESTUDIANTIL PORTEÑO V. BARRACAS CENTRAL

Regular concurrencia presenció este encuentro disputado en la cancha situada en las calles Campichuelo y Gaona.

El partido, dada la igualdad de fuerzas de ambos cuadros, resultó muy equilibrado.

El equipo de Estudiantil Porteño consiguió en el primer tiempo un goal a su favor marcado por Sarrasqueta a los 22 minutos.

Se llevaban jugados 25 minutos del segundo período, cuando Lamberti anotó el segundo tanto para los locales.

Faltaban cinco minutos para terminar el partido cuando Lamberti en una colisión con un contrario se fracturó una pierna, siendo trasladado al hospital Durand para su curación.

El match fué entonces suspendido, siendo el score favorable al cuadro local por dos goals contra cero.

Los equipos estaban así constituídos:

Estudiantil Porteño: J. A. Boigues; A. Valsangiacomo y A. Bianchi; C. Antraigues, C. Palasí y M. Mastrosello; O. Lamberti, P. de Sarrasqueta, V. Chiessa, L. Vecchia y A. Costas.

Barracas Central: E. López; P. Mantegazza y B. Amejeiras; A. Ferrari, A. Airoldi y B. Molle; P. Veloso, L. Fabiano, A. Passi, J. Fortunato y B. P. Miranda.

VELEZ SARSFIELD V. DEFENSORES DE BELGRANO

Por no haberse presentado el equipo de Defensores de Belgrano no se disputó este encuentro, que debió jugarse en la cancha que el primero posee en Villa Luro, adjudicándose en consecuencia el cuadro local los dos puntos reglamentarios.

PLATENSE V. SAN ISIDRO

En Núñez, cancha del primero, se disputó este match ante numerosa concurrencia.

El encuentro que resultó muy bonito terminó con un empate de un goal por cuadro.

El tanto de Platense fué marcado a los 40 minutos del primer período por Balmaceda y el de San Isidro por Zumelzú a los 40 minutos del segundo tiempo.

Los cuadros formaron así:

Platense: A. Cositorto; A. Cortella y J. De Massini; E. Di Mari, D. Santangelo y A. Felisari; R. Cracco, A. González, M. Balmaceda, A. Benítez y M. Pardal.

San Isidro: L. Molteni; G. Pérez y A. Reparaz; R. Naón, A. Zumelzú y A. Costa; J. Obarrio J. Comaschi, P. Capalbo, C. Comaschi y R. Zúñiga.

Regatas del Yacht Club Argentino

Con motivo de la inauguración oficial de la temporada de regatas del Yacht Club Argentino, se disputaron ayer en el triángulo oficial del mismo dos series de regatas para embarcaciones a vela, con el resultado siguiente:

Primera serie, regata por handicap para todo yate del club recargado con más de 22 minutos en 12 millas, premio la Copa Nemo y medalla de plata al segundo.

Primero "Racha", timoneado por César Guerrico: salió a las 13 h. 30 m. 09 s.; llegó a las 15 h. 27 m. 32 s.; tiempo real empleado: 1 hora 57 minutos 32 segundos; recargo: 25 minutos 53 segundos. tiempo corregido: 2 horas 23 minutos 25 segundos.

Segundo, "West Wind", timoneado por Walter A. Mackinlay: salió a las 13 h. 30 m. 34 s.: llegó a las 15 h. 02 m. 29 s.; tiempo real empleado: 1 hora 33 minutos 29 segundos; recargo: 51 minutos 46 segundos. Tiempo corregido: 2 horas 25 minutos 15 segundos.

Tercero, "Hortensio", timoneado por Pablo Suárez: salió a las 13 h. 30 m. 19 s.; llegó a las 15 h. 29 m. 50 s.; tiempo real empleado: 1 hora 59 minutos 50 segundos; recargo: 27 minutos 15 segundos. Tiempo corregido: 2 horas 27 minutos 5 segundos.

Segunda serie, para yates inscriptos de propiedad del Yacht Club Argentino.

La señal de partida para esta regata fué dada a las 13.40, pasando la línea el "Nemo" a las 13 h. 40 m. 14 s. y el "Phalarope" a las 13 h. 40 m. 54 s.

La línea de llegada fué cruzada por el "Nemo" a las 15 h. 49 m. 40 s. y el "Phalarope" a las 15 h. 51 m. 20 s.; tiempo real empleado por el "Nemo", 2 horas 30 segundos, y por el "Phalarope" 2 horas 11 minutos 20 segundos.

El tiempo corregido dió el siguiente resultado: 1.o el "Nemo", timoneado por D. Andrés O. Lemoine en 2 horas 20 minutos 21.5 segundos: 2.o "Phalarope", timoneado por D. H. Ortega Belgrano, en 2 horas 32 minutos 14 segundos.

La tercera serie por la Copa Polaris en la que figuraba inscripto el yate "Cosquilla", no se disputó, pues la falta de agua en el momento de largarse la prueba impidió que el yate pudiera salir del varadero.

La comisión de regatas estaba formada por Eduardo Madero y C. Vidal Cárrega.

El partido internacional de ayer

BELGRANO DE MONTEVIDEO v. SPORTIVO PALERMO

Ante una concurrencia muy numerosa se jugó ayer tarde en la cancha que posee el Club Sportivo Barracas en las calles Iriarte y Santa Elena, un match internacional amistoso entre los cuadros representativos de los clubs Belgrano de Montevideo y Sportivo Palermo.

El match resultó muy lucido y equilibrado, pues un avance de uno era contestado por otro del adversario, teniendo las defensas que emplearse a fondo para rechazarlos.

Iniciado el juego, éste se mantuvo por breves minutos en el centro de la cancha. Luego se notaron buenos avances de ambas líneas delanteras.

A los diez minutos de juego, por foul de Rodríguez a Olivieri, dentro del área penal, el juez acordó un penal que tomó Vidal y con un fuerte tiro anotó el primer goal para los visitantes.

Cuando se llevaban jugados 34 minutos, Machi al recibir un pase de Polimeni, anotó el goal de empate.

En lo que restó de esta primera parte de juego, el score no fué modificado.

Durante el segundo período, que resultó muy reñido, ambos cuadros se anotaron un goal a su favor, marcado el de Sportivo Palermo por Clarcke a los 10 minutos y el de los uruguayos por Tuimil a los 36 minutos.

Los cuadros formaron de la siguiente manera:

Sportivo Palermo: G. Magistretti; L. Bidoglio y J. Rodríguez; J. Evaristo, S. Sande y J. Ayala; H. De Battista, E. Machi, J. Clarck, C. Izaguirre y T. Polimeni.

Belgrano: P. Casella; P. Ronchiani y M. Pardiñas; D. del Chioppo, J. Vidal y M. Calvo; J. Pardiñas, A. Tuimil, H. Olivieri, M. Manfredi y M. Scarpa.

El resultado final fué:

Sportivo Palermo 2
Belgrano 2

Carrera ciclista Plaza del Congreso - Bella Vista - Villa Luro

El Club Deportivo América ha realizado ayer la tercera manifestación deportiva del corriente mes, consistente en una carrera ciclista para competidores de tercera categoría, obteniendo con tal motivo un nuevo éxito.

Dicha prueba, que fué patrocinada por la Federación Ciclista Argentina, llevóse a cabo sobre el trayecto Plaza del Congreso-Bella Vista- Villa Luro, tomando parte en ella diez y siete competidores que evidenciaron un excelente estado de preparación.

A las órdenes de los jueces de partida, alistáronse los aficionados siguientes: Enrique Zwiger, Celestino Macía, Celestino Comesaña, Miguel Ciotti, Marcelino Comesaña y Pedro Bisson, del Club Ciclista Buenos Aires; Alfredo BBerrioli, Raúl S. Bayo, Ramón Pedro Cateura y Helvecio Desimone, del Club Ciclista Nacional; Estéban Ferrioli, Antonio Basmayi, José Sesana y José Tomás Ferro, del Club Ciclista Federal, que constituían el total de los inscriptos, demostrando así el entusiasmo que reina entre los militantes de las categorías inferiores.

Previas las indicaciones del caso, fué dada la señal de partida a las 7.20 horas, en presencia de los delegados de la Federación Ciclista Argentina, señores José Clemente de la Fuente y Angel Menetti y del presidente de la misma, señor Arnoldo Bernasconi.

Soplaba un fuerte viento en contra, razón opr la que los corredores iniciaron la carrera a un paso moderado, no produciéndose hasta Liniers novedad digna de mención, salvo el retraso de Ferro, debido a la pinchadura de un tubular. Este competidor logró alcanzar al pelotón cerca ya de Ramos Mejía, mediante un buen esfuerzo.

A medida que se avanza, la carrera tórnase más interesante debido a las escapadas que se repiten con relativa frecuencia, destacándose en ellas Comesaña y Ferro por la tenacidad con que las efectúan.

En las inmediaciones de Haedo, tras una múltiple sucesión de escapes violentos, desgránase el pelotón, pero ya en Morón hállase totalmente unido.

A partir de este punto la prueba se hace más movida, acelerándose la marcha al entrar en el camino macadamizado, que se hallaba en perfectas condiciones, desarrollándose durante un trecho largo un fuerte tren.

En el lugar conocido por la curva de Bella Vista, una serie de escapadas iniciadas por Comesaña, dan por fin el resultado apetecido, dispersándose definitivamente el grueso de corredores, quedando en la delantera los aficionados: Macía, Comesaña, Ciotti, Comesaña M., Bisson, Desimono, Sesana, Giancarlo y Otero, quienes se relevan en la dirección de la carrera, a fin de evitar que los rezagados logren alcanzarlos.

No obstante, éstos, en grupos de dos o tres, continúan con ahinco la prueba, alentados por la gran cantidad de entusiastas que en autos, sidecards, motos y bicicletas siguen el desarrollo de la carrera.

Se llega al control de Bella Vista, y con el apresuramiento común en estos casos, para ahorrar tiempo al dar la vuelta, se produce una caída sin consecuencias graves, pero que deja fuera de chance por desperfectos en las máquinas a Desimone y Bayo, quienes abandonan.

El regreso es emprendido a bastante velocidad al principio, disminuyendo ésta en los trozos del camino en que debido a las numerosas vueltas el viento embiste de frente a los competidores.

En la mitad del camino comprendido entre Bella Vista y Morón, hállanse a la cabeza de la carrera los aficionados Comesaña C. Ciotti, Comesaña M., BBisson, Basmayi y Sesana, y algo distanciados Macía y Giancarlo y un poco más atrás Berrioli, que evidencia una gran constancia, ya que a pesar de las repetidas veces que fué distanciado continó con empeño la carrera alcanzando varias veces a los fugitivos.

No se registran otras alternativas importantes hasta después del paso del control destacado en Morón, en que merced a nuevos escapes, quedan solo en la delantera Ciotti, Comesaña M. y Biosson, a unos cincuenta metros de aquellos Basmayi y Sesana, y a cien metros de éstos Comesaña C., abandonando la competición poco después de Morón el pequeño Macía, que se reveló como un buen aficionado en la carrera de las 24 horas disputada últimamente.

A este estado de la carrera no se producen otras novedades, aun cuando por momentos creyóse que los rezagados alcanzarían a los delanteros, quienes, dadas las fuerzas equilibradas, optaron más bien por definir la victoria en un embalaje final, lo que así aconteción entre los aplausos del numeroso público congregado en el lugar de la llegada, establecido en Villa Luro.

Este fué reñido en extremo, imponiéndose por dos máquinas Marcelino Comesaña sobre Pedro Bisson, ocupando el tercer puesto a poca distancia Pedro Ciotti, los tres del Club Ciclista Buenos Aires, empleando el ganador 2 horas y 17 minutos.

Con respecto a los demás puestos, debido a un informe de los controles volantes, será susceptible de modificación la clasificación, de acuerdo con la resolución que adopte la comisión directiva del club organizador en su sesión del martes próximo.

El orden de llegada fué el siguiente: 4o. José Sesana, 5o. Antonio Basmayi, ambos del Ciclos Club Argentino, 6o. Celestino Comesaña, del Club Ciclista Buenos Aires, 7o. José Tomás Ferro, del Club Ciclista Federal, 8o. Estéban Ferrioli, del Club Ciclista Argentino y 9o. Alfredo Berrioli, del Club Ciclista Nacional.

En resúmen, una jornada interesante que augura un buen éxito a la nueva temporada ciclista inaugurada recientemente.

La institución organizadora no ha omitido, por su parte, esfuerzo alguno para su contralor, que fué correctísimo y que estuvo a cargo de la siguiente comisión de cronometristas: jueces de partida y llegada, Alberto Tambourineguy y José Bellón; cronografistas, Angel Monetti (delegado de la F. C. A.) y Gerardo [illegible]; controles fijos en Ramos Mejía, [illegible] quin y Emilio Bellón; en Morón, [illegible] Parga y Francisco Mirabal; en Bella Vista, Silvio Innocenti y controles volantes en motocicletas, José Clemente de la Fuente (delegado de la F. C. A.) y José Bellón.

Una entidad uruguaya se refiere al cisma del football argentino

El prestigioso Uruguay Onward F. C. ha hecho públicas las siguientes declaraciones a propósito del conflicto que mantiene dividido al football argentino:

"La directiva del Uruguay Onward F. C., en el interés de aclarar distintas versiones circulantes y evitar malas interpretaciones con respecto a su manera de pensar acerca del conflicto del football argentino, declara que mantiene su más absoluta neutralidad a ese respecto y que ajustará su criterio a las normas de la justicia, sin embanderarse ni comprometerse con ninguna tendencia.

Declara también que buscará por todos los medios a su alcance, el mantener en todo momento la unidad del football uruguayo, acatando respetuosamente las resoluciones que dicte el consejo de la Asociación Uruguaya, con motivo de ese asunto".

Se inició ayer el gran concurso anual de tiro

En el stand que el Tiro Federal Argentino posee en Palermo, se inició ayer, con numerosa concurrencia de tiradores el gran concurso anual de tiro al blanco, organizado por dicha institución.

El resultado general de las pruebas disputadas en el día de ayer es el que damos a continuación:

Categoría [illegible]: J. M. Fernández con 267 puntos; 2.o A. Landa, con 266 (apoyado); 3.o A. Daneri, con 266; 1.o A. Rico, con 258. Categoría 10.a: 1.o S. Alsina, con 242. Cat. 12: 1.o Ernesto Massi, con 256 puntos 2.o P. Podotti, con 248. Cat. 12: 1.o E. Cox, con 177 (apoyado); 2.o [illegible] Cantarelli, con 177; 3.o M. Villalba con 17[illegible], 4.o F. Moro, con 173; 5.o M. Ibire, con 170; 6.o C. Groppo, con 168 (apoyado), y 7.o P. Cagnasso con 1[illegible]. Cat. 7.a: 1.o E. Morandini con 647 puntosé 2.o T. Podestá, con [illegible]; 3.o M. Garabbio, con 573. Categoría del Ejército y la Armada, blanco cabeza a zonas, distancia [illegible] metros (una serie por posición): 1.o teniente Miguel Juberat, con [illegible] puntos. Sección revólver. Categoría A especial, distancia 50 metros, blanco circular (tres series de seis tiros cada una). Categoría 18: 1.o F. A. Zamboni, con 262 puntos. Categoría Arma Libre (pistola), 50 metros, blanco circular, tres series. Categoría 19: 1.o A. Herrán, con 260; 2.o M. Cannavo, con 259. Categoría A 50 metros, tres series. Cat. 20: 1.o [illegible] E. Luna, con 247; 2.o E. P. Magar[illegible], con 246. Cat. B. 50 metros, tres series. Cat. 21: 1.o E. Mezzadra, con [illegible]; 2.o M. Medinacelli, con [illegible]. Cat. C (principiantes), 50 metros, [illegible] serie. Cat. 22: 1.o A. R. Marcone, con 274; 2.o C. Rigal, con 271; 3.o T. E. de la Torre con 249; 4.o A. Cesereve, con 225. Tiro carabina. Categoría A: 1.o H. Dighero, con [illegible] puntos; 2.o M. L. Gaona, con 233; 3.o A. Alfonsín, con 226. Cat. B: 1.o C. Echevesti, con 250; 2.o P. Cagnasso, con 245; 3.o M. Garobbio, con 243. Cat. 13: Angel Vélaz, fusil: 1.o P. Cagnasso, con 82; 2.o J. A. Gómez, con 66; 3.o M. J. E. Manny, con

576 1.o J. A. Vietti, con 50. Cat. 25, defensa con revólver: 1.o Víctor Bigand, con 30 impactos, en 23 segundos. Moscas a fusil. Cat. A. 300 metros, apertura: mañana, doctor J. M. Fernández; clausura, mañana, Adán Méndez; apertura, tarde, A. Landó; clausura, tarde, doctor J. M. Fernández. Categoría C, 250 metros: apertura, tarde, David Roy; clausura, tarde, P. Pedotti. Moscas a revólver: apertura, mañana, M. Medinacelli; clausura, mañana, P. Cagnasso (carabina); apertura, tarde, A. Merrán; clausura, tarde, E. Casenave: moscas a tiro de defensa (revólver), señor Víctor Bigand; 2. Series record del día: Premio Bigand, fusil, categoría B, 350 metros: Artemio A. Guio, con 40 puntos. Categoría A y A especial, Antonio Daneri, con 45. Categoría C, 250 P. Pedotti, con 43. Revólver. Cat. A esp., A y libre, A. Herrán, con 54 (apoyado). Cat. B, E. Mezzadra, con 55. Cat. C. A. R. Marcone, con 37 puntos. Carabina, P. Echevesti, con 50 (apoyado). Pistola, voz de mando. Categoría 26, 1.o Víctor Bigand (hijo), con 115; 2.o L. Amaya, con 112.

Angel Rodríguez se medirá con Zanaboni el 14 del próximo mes

El día 14 del próximo mes, se realizará en el Club Deportivo Bolsa de Cereales, un asalto entre los profesionales Angel Rodríguez y Francisco Zanaboni.

El match que nos ocupa tendrá una duración de 12 rounds de 3 minutos, y se usarán guantes de 6 onzas.

Del producido bruto de las entradas se ha resuelto que el 45 0|0 sea para el vencedor y el 35 0|0 al vencido.

Gran concurso colombófilo

En la reunión que tuvo lugar en la asociación argentina de criadores de aves, conejos y abejas, los representante de las sociedades colombófilas resolvieron los últimos detalles para el concurso intersocial "La Argentina" que se realizará el 5 de noviembre próximo, desde General Lavalle, distante 507 kilómetros de esta capital. La adjudicación de premios se hará en la siguiente forma: 1o. medalla de la Presidencia de la Nación 1921 (la que deberá ser ganada dos veces) y medalla Ministerio del Interior, ambas de oro; 2o. medalla de oro del Ministerio de Guerra; 3o. medalla de oro del Ministerio de Agricultura; 4o. medalla de vermeil del Club de Gimnasia y Esgrima; 5o. medalla de vermeil de "La Epoca"; 6o. medalla de vermeil de "Caras y Caretas"; 7o. medalla de vermeil de la Fábrica nacional de medallas; 8o. medalla de plata del Club de Gimnasia y Esgrima; 9o. medalla de plata de la Fábrica Nacional de medallas; 10o. medalla de bronce de la Liga patriótica argentina y 11o. medalla de bronce de la Fábrica Nacional de medallas.

Premios a las sociedades: 1o. Copa Nicolás Avellaneda; 2o. Copa Escasany; 3o. Copa Piccardo; 4o. Copa Anezin.

Premios a palomares: 1o. Copa Giberti; 2o. Copa 43; 3o. Medalla Escasany.

Premio Liga Patriótica Argentina: medalla de plata a la paloma concurrente que haya tomado parte en la exposición clásica de julio de 1922.

Premio Competencia, Presidencia de la Nación, medalla de oro 1922 (la que deberá ser ganada dos veces) y medalla de Yatch Club Argentino.

Premio Sociedad Rural Argentina. Plaqueta de plata al palomar que obtenga mayor número de puntos.

Premio Senior Champion: medalla de oro de la Cámara de Diputados de la provincia de Buenos Aires.

Premio Junior Champion: medalla de oro del Club de Gimnasia y Esgrima.

La inscripción y entrega de constatadores debe hacerse el miércoles 1o. de noviembre de 14 a 19 horas, en el local de la calle Chacabuco 285.

Club Motociclista del Oeste

El domingo 5 de noviembre se correrá la carrera para motosidecars en la que se disputará el premio Estímulo. Las inscripciones para esta prueba se cerrarán el miércoles 1o. a las 21 horas.

El circuito donde se correrá la prueba se encuentra en inmejorables condiciones.

Fixture de la A. Amateurs para el domingo próximo

DIVISIONES INFERIORES

Segunda división, Campeonato—

Norte, Estudiantes v. Sportivo Balcarce; Platense v. Centenario Argentino; Este, Argentino Sud v. Buenos Aires Central; River Plate v. Independiente.

Tercera división, Competencia—

V. Crespo v. Nacional; Centenario v. Sportivo Almagro; San Isidro v. Vélez Sársfield; Est. Porteño v. River Plate; Racing v. Palermo; G. y E. Lanús v. Defensores de Belgrano.

Tercera División, Campeonato—

Norte A, Excursionistas A. v. Litoral Argentino B; Excursionistas B v. Tigre; Sud B, Sportsmen v. Quilmes B; H. y Patria v. Buenos Aires Central B.

Cuarta división, Campeonato—

Norte A, Palermo A v. Defensores de Belgrano A; Platense B v. Sportivo Balcarce; Tigre v. San Isidro; Norte B, Platense A v. Palermo B; Sud A, Independiente C v. Honor y Patria; Sud B Buenos Aires Central y, Independiente B; Sport Floresta v. Charley; Este B River Plate A v. San Lorenzo A; Sport Buenos Aires y. F. C. Oeste; Zonda A v. Rañó; Central Porteño v. Barracas Central A; Oeste, Sportivo Almagro v. Rivadavia; Sportivo Boedo B v. Atlanta.

Quinta división, Campeonato—

Norte, Racing B v. Talleres; River Plate A v. Deportivo Lomas; Veteranos, Racing v. Bánfield.

La Asociación Uruguaya trata sobre la realización de partidos internacionales

En la reunión extraordinaria que acaba de celebrar la Asociación Uruguaya de Football, se trató entre otras cosas, el delicado problema de los partidos internacionales.

En primer término hizo uso de la palabra el señor Saralegui, el cual manifestó que un grupo de neutrales, había realizado una reunión en la cual se habían cambiado opiniones sobre la actualidad internacional.

Manifiesta que es necesario suprimir la realización de encuentros internacionales, ya que ellos no conducen a nada práctico, por cuanto ellos dan margen a que se produzcan hechos desagradables, que es conveniente evitar.

Después de abundar en largas consideraciones concluye por mocionar en el sentido de que, teniendo en cuenta lo que establece el artículo 19 del reglamento, se someta a estudio de la asamblea de delegados, la resolución que se crea conveniente tomar respecto al football internacional.

Hace luego uso de la palabra el señor Magariños, el cual se manifiesta en desacuerdo con lo manifestado por el señor Saralegui, de que deben suprimirse los partidos internacionales. Cree que si se tomara esa resolución, lo que se conseguiría, sería provocar el cisma en nuestro ambiente. Dice que es conocida la opinión de algunos clubs, los cuales están dispuestos a todo trance de realizar matches con la entidad que les convenga y que ello sería el paso decisivo de que se produzca el cisma.

El señor Sosa, por su parte, empieza por manifestar que él está convencido de que no se producirá el cisma, claro está que siempre que se respeten las resoluciones y que no se rechacen las fórmulas de concordia que pudieran presentarse. Agrega el delegado de Peñarol, que no es una novedad que el club que él representa es partidario de la Asociación de Amateurs, pero que está dispuesto a sacrificar sus intereses siempre que se prescindiera de jugar partidos internacionales. Abunda en mayores consideraciones y termina manifestando que no deben realizarse partidos internacionales.

Hace luego uso de la palabra el señor Martínez, el cual empieza por decir de que Peñarol se pone en mal terreno al no querer realizar encuentros con la Asociación Argentina, provocando esa manifestación una fuerte dialogado entre el señor Sosa y el delegado de Belgrano. En definitiva, el señor Martínez se muestra partidario de que se realicen partidos internacionales y con las instituciones que se encuentren afiliadas, debidamente.

A continuación el señor Bermúdez hace una extensa exposición por la cual comparte el criterio sustentado por el señor Martínez. Historia el delegado de los albos, las diversas faces del football internacional y a continuación el señor Ranguis se disponía hacer uso de la palabra, pero como era ya la una de la mañana, hubo acuerdo en levantar la sesión y continuar la discusión de este asunto en la sesión del martes.

Aurelio Borneto se medirá con Angel Rodríguez

HA SIDO FIRMADO EL CONTRATO RESPECTIVO

Ha sido firmado el contrato para un match entre el campeón uruguayo Angel D. Rodríguez y Aurelio Borneto, argentino.

El anuncio de la realización de esta pelea ha causado inmensa expectativa entre los aficionados y se efectuará en esta capital, no habiéndose fijado aún la fecha de su realización.

Este match es por una bolsa de pesos 10.000, correspondiéndole a cada uno la mitad. El Metropolitan Club es la institución organizadora.

Como se sabe, Rodríguez se medirá el 4 del mes venidero con el profesional checoeslovaco Francisco Hajeck.

Provincia de Buenos Aires

De Mar del Plata

Con motivo de la Semana de Primavera el Club General Pueyrredón cede sus salones a la Comisión Pro Mar del Plata.

MAR DEL PLATA, octubre 30. — La comisión directiva del Club General Pueyrredón, celebró una reunión especial, con el objeto de tomar en consideración una nota de la Comisión Pro Mar del Plata en la cual pide los salones del club para los días que tendrá lugar la Semana de Primavera como en años anteriores, siendo resuelto favorablemente el pedido.

La citada nota está concebida en los siguientes términos:

"Buenos Aires, octubre 15 de 1922. —Señor presidente del Club General Pueyrredón, Mar del Plata. — Tengo el agrado de dirigirme al señor presidente para solicitar de la comisión directiva de esa importante institución, tenga a bien cedernos sus salones para que en ellos puedan realizarse las diferentes fiestas que se llevarán a cabo durante la próxima Semana de Primavera, o sea, entre el 28 de octubre y el 5 de noviembre próximo. Cumplo en hacerle saber al señor presidente que esta comisión ha gestionado ya del gobierno de la provincia el permiso necesario para que en esos salones se habiliten los juegos propios de la temporada oficial.

Aprovecho esta ocasión para reiterar al señor presidente las seguridades de mi consideración distinguida. — Firmado: R. Panelo, secretario".

De Patricios

El ahorro postal — Unión Popular Católica Argentina

PATRICIOS, octubre 30.— Debido al desarrollo que han tomado las prácticas del ahorro en la escuela fiscal de este pueblo, la dirección de la Caja Nacional Postal, ha ordenado se duplique la habilitación que a la escuela se había asignado. Hay grados, en la referida escuela, cuyos alumnos en su totalidad tienen libreta de ahorro.

Convendría que la caja aumentara las atribuciones de los agentes venta de estampillas de un peso y para acreditar en las libretas, los depósitos que hacen los niños a fin de facilitar el trabajo de las oficinas de correo.

—En breve se procederá a la inauguración y bendición de una imagen, a altar que han adquirido la brigada local de la Unión Popular Católica Argentina de Patricios.

De Capilla del Señor

Reorganización del Comité Radical Cantilo Solanet

CAPILLA DEL SEÑOR, octubre 30.— En la reorganización efectuada ayer por el comité de la Juventud Radical Cantilo-Solanet, fué elegida la siguiente comisión: presidente, Juan Julio Pereyra; vice primero, Vicente Acosta; vice segundo, Miguel Mac Garay; tesorero, José A. Pereyra; pro, Cándido Rocarlos Barros; secretarios, Gilberto Lucio y Pedro Mastrangelo; delegados al comité local, Ernesto E. Culligan y Angel Peluso (hijo) y quince vocales. Este comité constituirá en todos los cuarteles un subcomité, en donde se darán conferencias para ilustrar a los electores con obra radical del gobierno.

De Luján

Fallecimiento del capellán Davani. Sentimiento causado por su desaparición—

LUJÁN, octubre 30. — Ha fallecido en ésta, después de sufrir el proceso de una delicada dolencia, el vicario y capellán de la Basílica R. P. Davani, sacerdote de vasta ilustración y sumamente querido de sus feligreses.

Ayer a las 9 y 30 de la mañana, se ofició una misa de pontifical en el Santuario, oficiando monseñor Copella, auxiliar de La Plata. El excelentísimo monseñor Alberti, dió la absolución, estando a cargo del presbítero doctor Calcagno, la oración fúnebre.

En esta ciudad ha causado intensa pena el deceso del R. P. Davani, pues actuó aquí por espacio de muchísimos años.

De Mercedes

Homenaje a las autoridades de la Escuela Normal. — Entrega de diplomas. — Concurso de tennis. — Varias—

MERCEDES, octubre 30. — Realizóse ayer el homenaje que los alumnos del curso normal tributaban a las autoridades de este centro de educación, fiesta que transcurrió entre un amable y franco compañerismo.

Fué ella ofrecida por la aventajada alumna de 4.o año señorita Haydée Vitelini, en un sencillo y elocuente discurso.

Los obsequiados y en particular el señor director, señorita vice y la señora regente, agradecieron la demostración en hermosas frases.

—El inspector de escuelas señor José C. Santamarina, entregará mañana a las 14 horas, los diplomas a los maestros egresados en 1921 de la Escuela Normal Popular.

—Abierto para todo aficionado de la localidad, se jugará en la Asociación bancaria un concurso de tennis en el que se disputará una Copa de plata.

Se ha resuelto que cada inscripto pague un derecho de pesos uno m|n, y se reciben inscripciones hasta el próximo viernes, en casa de cualquiera de los miembros de la C. D.

Si el número de inscriptos fuera muy crecido se organizarán dos categorías destinándose un premio especial para la segunda.

Cada inscripto jugará contra todos los demás y se anotará un punto en favor del que gane, dos seta sobre tres.

—Por disposición de su presidente se ha invitado a los señores miembros del Comité local de la Unión Cívica Radical a la sesión que se celebrará mañana a las 16 horas en su nuevo local, calle 24 n.o 226.

De Salto

Clausura de la Santa Misión. — Festival en la Sociedad Española. — Otras noticias. —

SALTO, octubre 30. — Clausuróse el domingo la Santa Misión que venía realizándose en nuestro templo parroquial a cargo de los padres misioneros. La presencia en ésta del obispo auxiliar de La Plata, monseñor Santiago Luis Copello, dió más realce a los oficios religiosos celebrados el domingo, atrayendo asimismo una concurrencia extraordinaria de fieles.

El sábada se iniciaron las confirmaciones, que estuvieron a cargo de Monseñor Copello, secundado por su secretario el presbítero Fossati. La tarea cumplida por el ilustre prelado ha sido árdua, dado el número de confirmados. El martes por el tren de las 12 horas se ausentó para La Plata el obispo Copello, después de haber permanecido tres días en la localidad.

—El próximo sábado 4 del mes entrante se efectuará en el salón de la Sociedad Española una extraordinaria función de biógrafo, con el fin de sortear las diversas rifas puestas en circulación por motivo de la fiesta de la Raza.

—En la mayor intimidad se ha efectuado ayer, a las 10 horas, el enlace de la señorita Sara A. Molina con el joven Agustín Cistoldi.

La joven pareja, que ha recibido muchos plácemes por su enlace, se ausentó por el tren de mediodía a Buenos Aires, donde fijará su residencia.

—El sábado pasado efectuóse el enlace de la señorita Angela Medranda con el joven Tomás Fernández.

—Víctima de una rápida enfermedad dejó de existir el sábado pasado la antigua vecina de este pueblo Da. Anunziata V. de Ramperti, causando la noticia consiguiente honda pena en el círculo de sus amistades. Exteriorización de esos sentimientos fué la conducción de sus restos mortales hasta la estación, para ser llevados por tren hasta Buenos Aires, ceremonia a la que asistió numerosa concurrencia.

De Junín

El cuarto aniversario del armisticio. —Festejos con que se celebrará. —Obsequio de un álbum al doctor Hipólito Yrigoyen. —

JUNIN, octubre 30. — Con motivo de cumplirse en los primeros días de noviembre próximo el cuarto aniversario del armisticio, que dió por resultado la cesión del conflicto europeo, la colectividad italiana de nuestro partido se dispone a celebrar el acontecimiento con actos que seguramente han de atraer a numeroso público a participar de la solemnidad de la fecha.

El Centro Recreativo Italiano, que se viene destacando por sus iniciativas de carácter patriótico, organiza un bazar-rifa que se celebrará en los salones de la Italia Unita, durante los días 4, 5, 11 y 12 de noviembre, y un pequeño certámen literario cuyas bases, una vez terminado, se darán a conocer.

Las fiestas a realizarse han de obtener seguramente un éxito franco y halagador.

A nuestros lectores en general

Sus asuntos administrativos en general en la provincia de Buenos Aires, encárguelos a los señores

E. CARASSALE HIJOS y Cía.

Comisiones y consignaciones

Representaciones en general

ANGEL PIROSANTO

Estudio de arquitectura, planos proyectos y dirección de obras.

U. T. 2351 — Calle 7 No. 775

LA PLATA

Doctor Héctor R. Baudon

ABOGADO

Pasaje Güemes — Escritorios 410 y 411 U. T. 6900 (Avenida)

Estudio en La Plata calle 7 No. 775 U. T. 2351

Particular: Calle 46 No. 825—U. T. 641

GRATIS

Prospecto con 2000 casas en venta.

Cía. Nacional de Tierras

LAVALLE 1161

—Se encuentra en exhibición el hermoso album de cofre con que será obsequiado el doctor Hipólito Yrigoyen por los radicales de Junín, con motivo de la feliz terminación de su mandato.

De Bahía Blanca

Construcción del edificio destinado a Sucursal del Banco Hipotecario Nacional. — Reunión de contadores Públicos. — Varias noticias

BAHIA BLANCA, octubre 30. — Bahía Blanca incorporará el año próximo a sus progresos arquitectónicos un nuevo y magnífico exponente, el edificio destinado a la sucursal del Banco Hipotecario.

De la importancia y proyecciones de la obra se ha ocupado en diferentes oportunidades la prensa.

La construcción del edificio empieza mañana.

Hoy es esperado de esa Capital el empresario constructor señor Santiago Teddi, que obtuvo la licitación de la obra, firmando el contrato respectivo, con la respectiva autorización del directorio del Banco para tomar posesión del terreno y comenzar los trabajos.

El señor Teddi tiene ya listos los materiales que ha de emplear, disponiéndose a hacer toda clase de esfuerzos para cumplir el contrato hasta en los menores detalles.

Entre los compromisos urgentes del contrato figura la terminación de la obra en el plazo de 44 semanas.

Declaraciones ratificadas por el Sr. Teddi anticipan que esa cláusula será cumplida estrictamente, procurando anticipar, antes que demorar la construcción.

—En el Hotel D'Italia tendrá lugar hoy, a las 16 horas, la reunión de contadores públicos convocados a fin de tomar en cuenta el informe de los señores Federico Wortelboer y J. Natalio Nebbia, que en su representación realizaron gestiones diversas, en La Plata, ante los legisladores provinciales a fin de obtener la pronta sanción del proyecto de ley reglamentando la profesión.

—Ante numerosos presos alumnos, dió ayer en la Escuela de la Cárcel Departamental, el doctor Guillermo Correa Rovin, una conferencia sobre "Instrucción, educación y autoeducación".

Desarrolló ampliamente el tema, abordándolo desde diversos puntos de vista.

Al terminar su conferencia el doctor Correa Rovin fué muy aplaudido, dejando, sus manifestaciones, grata impresión entre el auditorio.

El director de la Escuela, Sr. Francisco Méstre, en breves palabras, agradeció la deferencia del Dr. Rovin, siendo aplaudido.

—El próximo domingo será servido en el hotel D'Italia a las 15.30 horas, el lunch organizado por la Asociación de Ex-Alumnos de Don Bosco, en honor del R. P. Carlos Pesce.

Como se desea imprimir a la demostración un carácter social, la comisión organizadora ha invitado a los amigos o simpatizantes del padre Pesce a participar de la fiesta en su homenaje.

—En el salón de fiestas del centro Juventud Israelita, tendrá lugar esta tarde, a las 15 horas el té danzante organizado por el centro Estudiantil Israelita en honor de sus socios y simpatizantes. Es crecido el número de familias de la colectividad que han prometido su asistencia por lo que no resulta aventurado predecir que ella asumirá lucidos contornos.

—En el Colegio de la Inmaculada Concepción se celebrará mañana la ceremonia religiosa de la emisión de los votos religiosos de las hermanas Ana Rosa Rodríguez, Felicindas Vergara y Nieves Garcés.

Actuarán de madrinas las alumnas del establecimiento, señoritas Josefa Cabré, Albina Merino y María Loidy.

El sermón de circunstancia lo pronunciará el Rdo. Padre salesiano Juan Beraldi, superior del colegio de Viedma.

El acto ha te dar márgen a una interesante reunión, poniéndose de manifiesto una vez más las simpatías de que goza en nuestra ciudad este establecimiento educacional.

De Merlo

Reunión del H. C. Deliberante. — Importantes resoluciones tomadas

MERLO, octubre 30. — A pesar de los esfuerzos realizados por la representación conservadora para que la reunión que debía efectuar este cuerpo en el día de ayer se malograra, ésta pudo llevarse a cabo gracias a la actitud resuelta y enérgica de los radicales que resolvieron esperar hasta formar "quorum", el que se logró a las 18 horas. Presidió la sesión el señor José E. Ardoino. Se aceptó la renuncia del secretario señor Roberto Lagomarsino y se nombró en su lugar al señor Rafael Campi. Se aprobó, luego, un pedido del señor intendente ampliando el servicio de alumbrado eléctrico y su duración a partir del año próximo. De acuerdo a lo resuelto por el P. E. se resolvió también proceder al sorteo de nuevas mesas receptoras de votos. Finalmente se dió cuenta de una comunicación del señor intendente en la que hace saber que, la Cámara de Apelaciones de La Plata confirmó la sentencia que condenó a la Municipalidad al pago de la suma reclamada por la empresa de Luz Eléctrica ($ 11.672) intereses y costas. Esta deuda proviene de administraciones anteriores al año 1917.

Es de desear que si la ausencia de los señores conservadores produce los resultados consignados, ésta se prolongue indefinidamente.

Espectáculos de La Plata

TEATROS

COLISEO PODESTA — Compañía nacional Podestá Hnos. — Martes 31: noche: "Bohemia loca", "En la puerta de un boliche".

CINEMATOGRAFOS

PARIS — Tarde y noche: La señorita Resignación, Las murallas del prejuicio, Hermanos gemelos.

IDEAL — Tarde y noche: La corona de oropel, Yerno sin saberlo.

INGRATA

—¡Soy yo, abuelita!

Y una niña encarnada, sofocada, se precipicia en los brazos de la vendedora de rosarios, que se dispone a quitar el polvo de sus medallas y de sus estampas, bajo la mirada benévola de la señora Santa Ana.

Muda de asombro, juntas las manos, temblorosos los labios, la buena mujer no acierta siquiera a devolverles sus caricias.

¿Es aquella su Juanilla, la de los grandes zuecos, la de las mejillas tostadas por el aire de mar, que ocultaba su carita tiznada en el delantal de la abuela?

Pero cuando la rapaza añade cariñosmente:

—¿Que, no me conoces, abuelita?

Esta, por toda contestación, la oprime estrechamente contra su viejo corazón, que late con violencia, bajo la toca de gruesa tela y por sus arrugadas mejillas se deslizan cálidas lágrimas que caen sobre la frante pura de la niña.

¡Oh, sí! ¡Bien la reconoce a su Juanilla! ¡ Su Juanilla, por quien tanto ha penado y sufrido, cuya sonrisa secaba su llanto y cuya cuna le volaba las tumbas en donde descansaban padre, madre, hermanos, esposo, hijos, todas sus ternuras reunidas en aquel pequeño ser.

Extasiada, embelesada, contempla el semblante querido que no ha visto desde hace tantos años.

•

Cinco años hacía de aquello; Juanilla apenas contaba seis.

La abuela vendía objetos de piedad y otros pequeños recuerdos a la puerta de Santa Ana de Loanec, humilde santuario en otro tiempo tan visitado por los peregrinos como el de Santa Ana de Auray, su rica y venerada vecina, y que ahora, olvidado de los fieles, se cae en ruinas.

Apenas si algunos pocos bañistas, al pasear su ociosidad por las playas bretonas, llegaban en contadas ocasiones hasta allí y escuchaban con aire escéptico y aburrido las ingenuas leyenda de la buena anciana, que hacía las veces de cicerone, compraban una chuchería, ponían una moneda en la mano de la niña, se marchaban y no volvían más.

Un año, sin embargo, la vieja Yano vió tan a menudo a una misma persona, que creyó que debía ser una dama muy piadosa y muy especialmente devota de la Señora Santa Ana, por más que, en realidad, más parecía preocuparse en la pequeña Juanilla que en la venerada esposa de San Joaquín; pero fácilmente se comprenderá que, a los ojos de una abuela, esto no es un mal, sino todo lo contrario.

La señora Durandel, la visitante en cuestión, era una rica menestrala de la Marisma, viuda y sin hijos, cosa esta última que la tenía en extremo contrariada; por lo cual había resuelto dar aplicación a sus sentimientos maternales adoptando a una niña, de la que haría su heredera.

En esto, había ido a Loanec, y habiendo notado la gentileza de Juanilla, decidió hacer suya a la encantadora rapaza.

Como Yano era pobre, pensó que no rechazaría un ofrecimiento ventajoso; más hubo de convencerse pronto de su error: su proposición primera fué rechazada con indignación.

¡Vender una abuela a su nieta! ¡Era posible, Dios santo, que alguien pudiera pensar semejante cosa!

En vano la señora Durandel, excitado su deseo por aquella negativa, y obstinada en su idea, ofreció el doble, el triple...

La anciana no cedió.

Entonces, la rica menestrala cambió de táctica e invocó el interés de la niña, su felicidad.

Y la abuela vaciló.

Ella, cuya vida había sido tan dura, cuyo trabajo encarnizado no conseguía asegurar el pan cotidiano: ella, que conocía las privaciones, la miseria, ¿tenía derecho, por egoísmo, maternal, a condenar a su nieta a aquella difícil existencia, cuando delante de ella se abría un porvenir dichoso y brillante?

Pero no vería más, no existir ya para ella, porque sobre este punto la señora Durandel exigía una renuncia formal, ¿no era demasiado crueldad?

"¡El interés de la niña!"

Estas palabras, verdadero "Sésamo, ábrete", aflojaban los débiles brazos que estrechaban a la niña y al fin la abuela, con el corazón torturado, cedió, bien que rechazando la renta vitalicia que la viuda quería, a todo trance, hacerle aceptar.

—Se la doy a usted, no se la vendo, dijo sencillamente. ¡Que sea feliz! Esto es todo lo que le pido a usted.

•

Desde entonces había vivido sola, triste, pero resignada, consolándose de su soledad y de su abandono con la idea de que su Juanilla era dichosa, de que la educaban como a una señorita.

Imaginábasela ya grandecita, bella y elegante como las niñas de las ciudades, ¡Que no habría dado para verla siquiera de lejos!... ¡Sólo un instante!

Una esperanza la sostenía: parecíale imposible que nunca más le trajeran a su nieta; aquella dama no podía seguramente ser tan despiadada, y cuando la pequeña estuviese ya acostumbrada a ella, cuando ella no hubiese de temer ya sus lágrimas y sus gritos, las dos vendrían de paso, aunque no fuese más que una hora..., ¡hora bendita!

Y la pobre anciana aguardaba pacientemente. Todos los días, sentada bajo el pórtico de la antigua capilla, interrogaba a los lejos el polvoriento camino y el corazón latíale apresuradamente cada vez que aparecía un carruaje en el horizonte.

Pero el tiempo pasaba, transcurrían los años, la abuela se encorvaba inclinándose hacia la tumba, y la pequeña no volvía.

•

—¡Como has crecido y que guapa eres! ¡Dios mío! Déjame que te contemple y te admire, Juanilla mía! De modo que no has olvidado a tu abuela, ¡Cuan buena ha sido tu mamá permitiéndote venir a verme! Bien sabía yo que no me dejaría morir sin abrazar a mi nieta. ¿Donde está? Quiero darle las gracias.

—No ha venido conmigo, abuelita; me he escapado..., no quiero separarme más de ti...

—¿Y por que? ¿Te hacen acaso desgraciada?

—¡Oh, no! La señora Durandel es muy buena conmigo, hasta demasiado buena; y me entristece verme tan mimada cuando tu careces de tantas cosas.

—No es culpa de tu mamá, querida mía, si yo rechacé lo que me ofreció

—Bueno; pero ¿por que me ha separado tan enteramente de ti? ¿Por que quiere que te olvide? ¿Por que prohibe que se pronuncie tu nombre? Querían hacerme creer que eras mi nodriza; pero bien sabía yo que eras mi abuela.

Mimosamente apoyaba su cabecita rubia sobre el hombro de la vieja bretona y le narraba su vida durante aquellos cinco años.

Habíanla llevado lejos, muy lejos, a una ciudad tan grande, que ella ni siquiera tenía idea de que pudiera ser así.

Tenía un cuarto muy bonito, hermosos vestidos, juguetes maravillosos; pero nada podía hacerla olvidar su comarca ni a su abuela.

La señora Durandel, encantada de su dulzura y de su docilidad, no sospechaba lo que escondía en aquella almita de niña; así es que, sin ningún temor, decidióse a ir a pasar un mes al chalet que tenía a orillas del mar y que había estado cinco años abandonado.

La rapaza había disimulado su alegría y fingido no reconocer nada; pero, aprovechando un momento de descuido habíase escapado de su dorada jaula para volar al viejo nido maternal.

—¡Quiero quedarme contigo, abuelita! ¡No quiero volver allí!...

La abuela escuchábala emocionada; pero haciendo un violento esfuerzo, dijo con firmeza:

—Juanilla mía, esto no puede ser; sería una ingratitud para con tu madre adoptiva, que tan buena es contigo. Te dí a ella, ¡y bien sabe Dios cuanto me costó!, y le prometí no volver a verte nunca más, estar muerta para tí, y nada me hará faltar a mi promesa.

—¿Pero es que ya no me quieres?

—Al contrario; porque te quiero mucho... Cuando seas mayor, comprenderás esto.

—¿Y si me echaran de aquella casa?

—Entonces sería distinto. Pero no te echarán, porque la señora Durandel debe estar demasiado contenta de tener una hijita como tu.

La niña movió su frente, pensativa.

—Vuelvo al lado de tu madre, hijita mía, añadió bondadosamente la anciana, cuya voz tiembla a pesar suyo, y no digas que has venido, que me has visto..., y olvídame...

La pobrecita obedeció con gran pesar, y se alejó al través del erial volviendo a menudo la cabeza.

•

Nadie se percató de la escapatoria de Juanilla, quien dijo que se había perdido en el campo. Pero desde aquel día su carácter varió por completo y cuando regresó a París era verdaderamente insoportable.

Todas sus brillantes cualidades, tan encomiadas por su madre adoptiva, en presencia de sus herederos decepcionados y humillados, habíanse convertido en otros tantos defectos, mostrábase regalona, perezosa, voluntariosa y embustera, y la señora Durandel, desolada, no sabía hacer otra cosa que levantar los brazos al cielo cuando la interrogaban irónicamente sobre aquella maravilla de las maravillas, sobre aquella perla rara, coco la llamaba en otro tiempo.

Muy pronto la existencia con aquella niña llegó a hacerse intolerable y la señora Durandel, que no poseía en alto grado, ni mucho menos, la virtud de la paciencia, decidióse a enviar a su hija adoptiva a la abuela, rogándole que la desembarazase de ella a toda costa.

La anciana no sabía si debía entristecerse o alegrarse, pero cuando su Juanilla le echó los brazos al cuello, decidióse por esto último y no halló más medio de regañar a la rapaza que cubriéndola de besos.

Por lo demás, Juanilla no correspondía en lo más mínimo con el retrato poco halagüeño que de ella hiciera su protectora: bondadosa, trabajadora, hasta edificaba, con su piedad y su cordura, al propio señor rector que daba lecciones de catecismo a las niñas.

Aquello era inexplicable.

Al fin, el día de la primera comunión, la vieja Yano tuvo la clave del enigma. Su nieta le confesó la estratagema de que se había valido.

Nunca podré creer, exclamaba contemplando a su nieta con los ojos humedecidos, que un ángel hermoso como tu haya podido ser un demonio.

—Perdóneme, abuelita; era el único medio de que pudiera volver a tu lado.

Aquel mismo día, la señora Durandel recibió una respetuosa carta de su ex hija adoptiva, que le confesaba su piadoso engaño y le pedía perdón.

Pero la viuda no era mujer capaz de comprender el noble sentimiento filial de la pequeña bretona.

Así es que no la perdonó y cuando alguien la interroga maliciosamente sobre la niña a quie nmostraba tanto afecto, contesta agriamente:

—No me hablen ustedes de ella, es una ingrata.

A. D.

Cinzano Vermouth

Ya apareció el

"Album Presidencial de la Reorganización Nacional"

1916-1922 EDICION DE LUJO

Contiene la enorme tarea realizada en lo político, social y económico por la histórica presidencia del Dr. Yrigoyen, comentada y con notas gráficas y estadísticas de incalculable interés; principales leyes sancionadas por el Congreso, durante aquel período; situación financiera, movimiento demográfico, labor de los distintos Ministerios, documentación completa sobre la actitud argentina en Ginebra, mensajes y proyectos enviados a las Cámaras y juicios sobre el Dr. Yrigoyen expresados por las personalidades extranjeras que nos han visitado.

Notas artísticas y deportivas.

Pedido de ejemplares, a la Administración del Album. — Victoria 618

Círculos y Sociedades

"Unión Galaico Americana". — La "Unión Galaico Americana" en su última asamblea realizada, ha acordado celebrar el 11 de noviembre próximo, en los salones del "Orfeón Gallego", Piedras 534, una velada artística y baile familiar cuyo producto será destinado a la reserva de su fondo social.

La nombrada sociedad ha resuelto también destinar parte de su caudal, a la creación de una escuela en un ayuntamiento de Galicia.

Centro Recreativo "La Victoria". — El centro recreativo "La Victoria" prepara para el 4 de noviembre próximo un festival artístico danzante, que dará en los salones de la "Fratellanza Militare", Independencia 3054 a beneficio de su caja social.

Colectividades extranjeras

PEREGRINACION A LUJAN

Reina gran entusiasmo entre la colectividad italiana por la grandiosa manifestación de fe y patriotismo que llevará a cabo esta colectividad al santuario de Luján el domingo 12 de noviembre próximo.

Se han recibido numerosas adhesiones entre las cuales figuran las de La Plata, Ensenada, Arrecifes, Capitán Sarmiento, La Luisa, San Antonio de Areco, Tigre, San Fernando, San Isidro, Florida y otros.

El sermón de circunstancias en Luján estará a cargo del elocuente y eximio orador canónigo Benedicto Galbiatti de las obras del cardenal Ferrari de Milán.

Ha resuelto la comisión que los trenes que salen de la estación Once lo hagan en una hora temprana para poder llegar en horario y evitar así los inconvenientes y molestias que ocasionan por lo regular los atrasos en los trenes.

Se hallan ya en venta los boletos en los siguientes locales: Moreno 1669, Quintino Bocayuva 144, Dorrego 2120, Brasil 864, Jujuy 1229, Montes de Oca 550, Azcuénaga 865 y Río de Janeiro 1801.

EL MEJOR REMEDIO contra la TOS

por fuerte y crónica que sea, son y han sido siempre las

PASTILLAS PECTORALES DEL Dr. ANDREU

Son tan seguros y rápidos los efectos de estas pastillas, que casi siempre desaparece la TOS al terminar la primera caja.

ASMÁTICOS

usad los CIGARRILLOS, PAPELES AZOADOS del mismo AUTOR, que calman el ASMA al instante, por fuerte que sea

ARTE - TEATROS - CINEMATOGRAFIA

Del Círculo

Nos comunican del Círculo Argentino de Autores lo siguiente:

"La J. D. de acuerdo con la Unión Argentina de Actores y la Sociedad Argentina de Empresarios Teatrales, ha resuelto convocar a asamblea general extraordinaria para el lunes 6 de noviembre próximo, a las 16, en el local social, a fin de dilucidar en forma definitiva el asunto relacionado con el "cartel libre".

Encareciéndole la más puntual asistencia, me complazco en saludar a usted cordialmente. — El secretario. — Orden del día: "Cartel libre".

Liceo

Hallándose mejorada de la indisposición que la imposibilitó de actuar el sábado, reapareció anoche la aplaudida actriz de carácter Orfilia Rico, interpretando el rol central de "La loca del Azul" de García Velloso que hoy se repite.

Se ha fijado para el jueves la función a beneficio de Francisco Aranaz.

"Los deshonestos"

En el Buenos Aires ha obtenido una grata aceptación el intenso drama del autor italiano Rovetta "Los deshonestos", versión de José González Castillo que se mantiene en sección vermouth.

De Rosas en el rol de Carlos realiza un prolijo trabajo escénico.

Smart

En tanto preparen "Un hogar", pieza dramática de Samuel Eichelbaum, cuya "premiere" está anunciada para el jueves, siguen exhumando las obras del viejo repertorio. Así toca el turno hoy a "El grito del corazón", un arreglo de Ducasse.

Nuestros empresarios

Bernardino Gerino, de los teatros San Martín, Liceo y Variedades

Apolo

Se ha fijado para el viernes el estreno de la comedia "Ha pasado una mujer" que firma D. Pedro Benjamín Aquino, autor muy bien conceptuado por la honesta orientación de toda su labor teatral.

Funciones populares

La función de esta noche en el Marconi será de carácter popular, poniéndose en escena la exitosa pieza de Julio Dantas "La cortina verde" en que tanto se destaca la primera actriz Blanca Podestá.

El rol de Miguel Noroña estará a cargo de Casamayor.

Otro Tenorio

Estamos en los días tradicionales consagrados por práctica en los escenarios españoles a la exhumación de la figura legendaria del burlador sevillano que inmortalizara el verso florido y armonioso de D. José Zorrilla.

Y el actor Domenech que ha hecho su reaparición en el escenario del Variedades, no podía prescindir de lo así establecido. En consecuencia hoy recurren al Tenorio que tendrá de protagonista al tesonero actor que ha sido entre nosotros el precursor de Rambal.

Que le vaya bien.

La opereta italiana

Está ofreciendo sus últimas representaciones en el Coliseo la compañía Bertini-Gioana.

Esta noche repiten "La pena del Taglione" y el jueves se despiden con una función a beneficio de Italo Bertini, poniéndose en escena "Adiós, juventud".

Para leer

La revista "El Teatro" ha publicado el popular drama de Zorrilla "Don Juan Tenorio".

Del Victoria

El actor Catalá, desvinculado de la compañía que actúa en este teatro se ausentará en breve para España.

La empresa ha resuelto dirigirse a su representante en Madrid a objeto de contratar allí otro primer actor que integre la compañía.

Ayer en vespertina se representó "La malquerida" de Benavente, una de las felices interpretaciones de Concepción Olona.

En las veladas se mantiene "Don Juan Tenorio" en que hace de protagonista el apolíneo barítono Joaquín Pibernat.

Secciones especiales

Carcavallo es uno de los empresarios que no se duermen. Cuando en el Nacional las cosas dan señales de flojedad, don Pascual tiene a mano inmediatamente algún recurso salvador.

Así desde hoy inician las secciones vermouth especiales sin aumento de precios. Se representará en ella "El zarpazo" de D. José León Pagano y a continuación un concierto de guitarra y cantos populares por Mario D. Pardo.

"El rey que rabió"

Esta noche aparece en el cartel del Avenida esta vieja zarzuela del maestro Chapí que tendrá por principal intérprete a la tiple Barrilaro.

Mañana martes estrenarán "El capitán Leonel", zarzuela del maestro Mujica.

En Flores

Esta tarde la compañía de Blanca Podestá realizará una función extraordinaria en el San Martín de Flores, poniendo en escena "La sombra" de Niccodemi.

Lleno seguro.

Sociedad Argentina de Arte Nativo

El martes 7 de noviembre próximo, la Sociedad Argentina de Arte Nativo realizará en el Salón Teatro, Cangallo 1362, un festival dedicado al folk-lore musical argentino, cuyo programa constará de una audición de guitarra a cargo del concertista don Adolfo V. Luna, sobre música del norte de la República, canciones nacionales por los señores Oscar Acevedo Díaz, René Ruiz, Alberto H. Acuña, varios números de piano de música nativa de los maestros Julián Aguirre y Manuel Gómez Carrillo, por la profesora señorita Noemí Fiorini y la representación de la escena histórica "La zamba de Vargas", preparada por el presidente de la sociedad, señor Domingo V. Lombardi y desempeñada por señoritas y caballeros pertenecientes a dicha asociación.

Homenaje al maestro Celestino Piaggio

Mañana por la noche, en el restaurant de la estación Retiro (F.C.C.A.) se realizará un banquete organizado por la Sociedad Nacional de Música, en honor del talentoso director de orquesta argentino maestro Celestino Piaggio, en ocasión al brillante éxito que ha conseguido como director, en el teatro Municipal de Río de Janeiro, en un concierto sinfónico de obras argentinas. Esta demostración se hace extensiva a los autores cuyas obras figuraban en el programa: maestros Williams, Gaito, López Buchardo, De Rogatis, Ugarte y Schiuma.

Hasta ahora se han adherido a esta demostración:

Arturo Berutti, Julián Aguirre, José Gil, Raúl H. Espoile, Ricardo Rodríguez, Vicente Forte, Alberto Machado, César Stiattesi, Andrés Gaos, Felipe Boero, Joaquín Cortés López, Alejandro Inzaurraga, Asociación Sinfónica de Buenos Aires, Asociación del Profesorado Orquestal, Asociación Wagneriana, Sociedad Argentina de Conciertos, Asociación Filarmónica Argentina, Diapasón, José Ojeda, Miguel Mastrogiani, Ernesto de La Guardia, Rafael Peacan del Sar, V. di Nápoli Vita, Cayetano Troiani, Jorge C. Fanelli, León Fontova, Juan B. Llonch, Edmundo Weingand, Salustiano Frías, Tulio Quercia, Luis V. Ochoa, J. Leonart Nart, Luis Benvenuto, Angel Sammarcelli, Germán de Elizalde, Néstor Cisneros, Francisco Campmany, Orestes Siutti, C. Grassi Díaz, Roberto Carman, doctor Lorente Solá, Ferruccio Corbellani, Orlando González, Julio B. Répide, Antonio González Pintor, Carlos Jackson Muñoz, Alberto Inzaurraga, Pedro García Jiménez.

Las adhesiones se reciben en Charcas 1191, 2o. piso. Los cubiertos pueden retirarse hasta las 17 del día señalado en el Círculo de la Prensa, Florida 478, y en el restaurant.

Cinematografía

Notas varias

Will H. Hays, el "zar" de la cinematografía como le llaman sus paisanos, acaba de pasarse una semana visitando los talleres de Los Angeles.

A su regreso a Nueva York dijo a la prensa que "los errores cometidos por el cine son errores de juventud, ya que el arte-industria escasamente cuenta veinte abriles".

Elsie Ferguson en una escena de "Footlights"

Esta declaración es refrescante y confesamos que nos ha hecho sonreír. ¿Con que los errores sólo dan los años de experiencia? Y los juicios de Hays, ¿de qué son producto? Porque el flamante dictador anda entre nosotros desde anteayer, como quien dice.

"Huid de las sirenas"

Bajo este sugerente título estrenó ayer Max Gluchsmann, en sus salones Gran Splendid y Palace Theatre, una de las más recientes producciones Paramount, cuyo rol está a cargo de la gentil y agraciada actriz Ethel Clayton, a quien secunda en acertada labor un discreto conjunto de artistas, de los que merecen señalarse: T. Roy Barnes, Fontaine La Rue y Theodore Roberts. Un ameno y gracioso "vaudeville" da vida a la trama de este film, cuyas escenas están gratamente ilustradas por un fino humorismo y una exquista espiritualidad. Damos a continuación un breve relato de su argumento:

Marion Shipley es el tipo perfecto de la esposa casera, y justamente por ello encuentra personas que tratan de impedírselo e imponérsele. Una de ellas es la señora Strong, una peligrosa "sirena", quien al borde del ostracismo social se dirige a Marion, amiga suya desde la infancia. Mientras Marión no halla otra ocupación que la educación de sus hijos y sus sobrinos, la "vampiresa" trata de hacérsele grata, "flirteando" y seduciéndole al marido. Las relaciones entre Juan, marido de Marion, y la "sirena" progresan, y él le promete a ella un collar de brillantes. El joyero entera a Marion de lo que sucede, quien logra sorprender a ambos en un "restaurant", donde ve con propios ojos cómo la "sirena" entrega a Juan la llave de su departamento. Lejos de provocar un escándalo, Marion se decide a batir a la "sirena" con sus propias armas. Dirigiéndose inmediatamente al departamento de la señora Strang, Marion se arregla y acicala, y poniéndose un traje y el perfume de su amiga se convierte en una seductora "vampiresa". Pronto aparece el marido y en la penumbra de la alcoba, alcanza a distinguir la espalda de una mujer encantadora. Al acercarse, Marin se voltea y descubriéndose ante él procede a seducirlo de un modo tan "vampiresco" que al llegar la verdadera "sirena" Juan ha caído sumiso en brazos de su esposa. Marion, aprovechando la situación, hace odiosa la presencia de la "sirena" y el joven matrimonio se ve unido en un nuevo lazo, imperecedero, y a toda prueba contra cualquier ataque.

"LA EPOCA"

Teatros y Variedades. véase el "Carnet del Viajero". de 1a página.

EMPIRE THEATRE—Corrientes y Maipú. —Hoy, a las 16.20: Los dos sistemas; a las 17.20 y 23.10: El poder; a las 13.20 y 23: Macho y hembra; a las 21.20: En la ciudad de los camaradas.

GRAND SPLENDID THEATRE — Santa Fe 1860. — Hoy, a las 16.20: Mi hogar allá en Kentucky; a las 17.20: Huid de las sirenas; a las 18.20: Experiencia. Noche: Festival de beneficio.

PALACE THEATRE — Corrientes 757.— Hoy, a las 16.20: Experiencia; a las 17.20 y 22: El instante supremo; a las 18.30 y 23.10: Film Revista 149 (actualidades argentinas) y Huid de las sirenas; a las 21: Mi hogar allá en Kentucky.

SELECT — Suipacha 452 — Hoy, tarde y noche, Cómicas; Su esposa de París, A media noche; a las 18 y 22: El agente 376; a las 23: Experiencia.

CAPITOL THEATRE — Santa Fe 1848.— Hoy, a las 18.30: La casa del talento; a las 21: Beneficio.

SELECT LAVALLE—Lavalle 921.—Hoy: Sección cómica, Víboras humanas, La malla invisible, Un paso en falso, La novia del fuego.

TEATRO PRINCESA — Suipacha 460.— Hoy, en cine continuado desde las 11: La malla invisible, Mar de arena, Sisebuto inventor.

GENERAL BELGRANO—Cabildo 2165.— Hoy: La hora fatal, La mujer perfecta, El agente 376, La suegra terrible.

PETIT SPLENDID — Libertad 976. — Hoy: Variado y selecto programa con estrenos.

MAJESTIC THEATRE — Corrientes 813. —Hoy: El circo trágico, Sisebuto inventor, De la cocina al cabaret, Eso es Arizona, El gendarme rojo, La reclusa, Actualidad Gaumont Nos. 13 y 14.

SELECT BUEN ORDEN — Bernardo de Irigoyen 1521. — Hoy, tarde y noche: La hija del usurero, Agapito emperador, Sirena de playa, El beso robado, Camas gemelas.

CINE CATALUÑA — Corrientes 2046 — Hoy, tarde y noche: La encantadora, Sacrificio filial, La fascinación del jaspe, Vida de perro.

CINE ELITE — Cabildo 3241. — Hoy: El pirata costero, Huyendo de la esclavitud, Belleza.

REAL CINE — Esmeralda 420.—Hoy tarde y noche: Variado programa con estrenos.

STANDARD THEATRE—Corrientes 2067. —Hoy, tarde y noche: Nobleza gaucha, Las apaches y tres grandes éxitos.

THE AMERICAN PALACE — Córdoba y Callao. — Hoy, a las 18.20 y 23.10: La fiera; 17.30 y 22.30: Campeón de remo; 16.20 y 21.10: Sendas cruzadas.

CRYSTAL PALACE — Corrientes 1550.— Hoy: El matrimonio secreto, Flor de la tempestad, Su noche suprema.

GAUMONT THEATRE — Rivadavia 1635. —Hoy, a las 16.30 y 21: La cuerda floja; a las 17.30 y 23: Los dos sistemas; a las 18.30 y 22: El poder interior.

IMPERIAL CINE — Cangallo 774.—Hoy: Su noche suprema, La corona de oropel, La viuda de su amigo.

MIGNON PALACE — Juramento 2435.— Hoy: El legado de la modelo, Novela de una estrella, Camino recto.

CINE BOLIVAR — Bolívar número 1032 —Hoy: Variado y selecto programa con notables estrenos.

CINE Gral. MITRE — Bmé. Mitre 1322. —Hoy: Nómadas del Norte, Lo que toda mujer ignora.

CINE PARK — Santa Fe 4196.—Hoy: Los naipes mandan, La tragedia del Polichinela.

CINE COLON DE FLORES — Nazca 456. Diariamente estrenos. Variado y selecto programa cinematográfico.

CINE JOCKEY CLUB — Córdoba 3967.— Hoy: Variado y selecto programa con estrenos.

CINE-TEATRO SAAVEDRA — San Juan Núm. 2540.—Cine familiar. Todos los días variado programa altamente moral.

EXCURSIONES

REAL DE SAN CARLOS — Excursiones todas las noches (excepto los domingos). A las 21 (9 p. m.), el vapor Helios saldrá de la Dársena Sur (galpón No. 1) para el Real. Precios de la excursión, 5 $ m|nacional. Los domingos sale a las 10 de la mañana, llegando a Buenos Aires el mismo día a las 19. Camas de ida y vuelta, 5 $. Camarotes ida y vuelta, 15 $ m|n. Entrada a los salones de recreo, 1 $. —La cédula de identidad o libreta de enrolamiento son indispensables.

Lista de estrenos

Semana del 30 de octubre al 5 de noviembre de 1922:

1.o "El viajante o fumándoselos a todos", producción Paramount, "Tripitas" (Fatty Arbuckle).

2 "El redentor o más fuerte que la venganza" (Programa Rex), producción Metro Classics, Houso Peters.

3 "La gloria de Clementina o desalentada" (Programa Palace), producción Robertson-Cole, Pauline Fredericks.

4 "El mosquetero del Far Wesft o buscando el filón", producción Truart, Leo Maloney.

5 "Una mujer de entereza o ella contra todos", producción Robertson Cole, Pauline Fredericks y Thomas Santchi.

6 "Buen gaucho" (reestreno), producción Triangle, Roy Stewart.

7 Pathé Journal 64 y 65, Actualidades mundiales.

8 "La huella del fantasma", 1er. episodio, marca Pathé N. Y.

9 "Sports de enamorados", Christie Especial, comedia bufa, Neal Burns y Vera Steadman.

10 "Para pescar novio", marca Christie, Dorothy Devore, E. Rodney y J. Harrison.

Una nueva película de Antonio Moreno

El primer film que hará Antonio Moreno para la casa Goldwyn, tendrá el título de "Capitán Blackbird".

"A media noche"

UNA INTERESANTE PELICULA DE CONSTANCE BINNEY

"A media noche" es el título de la película de la marca "Realart" que nos será presentada por Max Glucksmann.

Constance Binney, ejecuta el rol principal con brillantez, teniendo como colaboradores a intérpretes de indiscutible mérito tales como Jack Mulhall, William Canstleighe, Arthur S. Hull, Sidney Bracey y Helene Lynch. El argumento de este film es original de Harvey Thew y es de un corte dramático que interesa vivamente.

Trata el asunto, el caso de una muchacha que al impulso de esa precipitación tan común en espíritus juveniles, contrae enlace con un hombre colocado por sus delitos al márgen de la ley y a quien créese muerto poco después de una persecución de la policía. Para olvidar el mortificante suceso van la muchacha y su padre a un pueblecito tranquilo y totalmente alejado del estrépito y mundanismo de la ciudad. Aquí conoce la muchacha, cuyo nombre es Edna, a un mozo simpático y bondadoso, Jacq Dast, a quien de inmediato siéntese subyugado por su hermosura. La vida en común predispone a que se comprendan sus espíritus y con el beneplácito de los padres de ambos, florece un amor puro y verdadero entre ellos... Pero, inesperadamente, una nueva angustia viene a turbar la felicidad que se insinuaba en la vida de los dos enamorados. El marido de Edna no ha muerto. Y a hurtadillas de ésta, su esposa que ignora su regreso, exige del padre de Edna una crecida suma en pago de su silencio. Este, no atina más que a impedir que las relaciones de Edna y Jack continúen. Pero Edna ama demasiado a su novio para acatar la disposición de su padre, y una noche, escápase con Jack y cásanse cuando las campanas dan los toques de la media noche. Al regresar a su casa, domínala el terror al encontrar el cuerpo exánime de su esposo primero, tendido en el suelo de la biblioteca de su padre. Teme que la muerte haya sobrevenido después de la medianoche. En tal caso sería culpable de un delito grave: la bigamia. Afortunadamente, tras una laboriosa investigación, averíguase que el fallecimiento ocurrió diez minutos antes de la doce. No hay delito, pues. Y el joven matrimonio dispónese a disfrutar de la bienaventuranza del amor y la felicidad. Tal es, en resumen sintético, el argumento de esta película.

Hay situaciones de poderoso efecto dramático, en que todos los intérpretes brillan y se desempeñan admirablemente. Se ve claro que su director, Major Maurice Campbell, maneja con maestría los recursos de la cinematografía moderna. Bajo su dirección se ha confeccionado este film, que, al estrenarse en los Estados Unidos, recibió en su honor loas innúmeras y la consagración unánime de la prensa norteamericana.

CERVEZA
PILSEN
(Marca BIECKERT)
En botellas o en chopp
Es siempre la mejor

Películas notables

LA FLACA

(Slim Shoulders)

"Hodkinson" — 1800 metros

Intérprete principal: Irene Castle. Colaboradores: Rad La Roque, Anders Randolph, Warren Cook, Mario Carrillo y Marie Burke.

Argumento de Lawrence Mac Closkey y dirección de Alan Crosland.

ARGUMENTO

Noemí Warren va a casarse con Edward Langdon para salvar la reputación financiera de su padre, pero, con toda oportunidad, el presunto novio se deja aplastar bonitamente bajo las ruedas de un auto y la boda se suprime. Pero un documento falsificado por el padre de Noemí y que estaba en poder de Langdon a su muerte, cae en manos de los herederos y la joven no sabe cómo quitarles el papel comprometedor. hasta que, una noche, su alcoba se ve invadida por un ladrón a quien, astutamente, convence de que ella es su camarada de oficio y, juntos, discuten la mejor manera de descerrajar el cofre de valores de la casa de Langdon. Van allá pero, en el momento álgido, sobreviene el sobrino de Langdon y se apodera de la muchacha. Escena sentimental. Ella promete reformarse y dejar la vida de despojos y descerrajamientos. El la perdona a condición de que abandone las malas compañías. Se aman. El documento causa de todo, es destruído en su oportunidad. Confesión general. Nupcias.

CUPONES DE DIVORCIO

(Divorce Coupons)

"Vitagraph" — 1500 metros

Intérprete principal: Corinne Griffith. Colaboradores: Holmes E. Herbert y Mona Lisa.

Dirección de Webster Campbell, argumento de Ethel W. Mumford, adaptación de William B. Courtney y fotografía de Joseph Sheiderfer.

ARGUMENTO

Linda se casa con Roland, en la certidumbre de que se divorciaría al cabo de unas cuantas semanas, pero se equivoca. Es decir, se enamora de él, al ver que es un buenazo. Un tal Con, camarada de Roland, al ver la ventura nupcial, decide echarla por un voladero, pero interviene otra mujer, también enamorada de Roland (¡suerte de algunos hombres!) y mata a Con, no sin antes declararse ella misma agonizante, a fin de que los termine con la defunción de los que estorban y la dicha de los cónyuges.

V. V.

2 NOTAS INTERESANTES 2

TODO BICHO QUE CAMINA VA A PARAR AL ASADOR

Pintoresco sainete original de Alberto Vacarezza, en el que abundan las situaciones de verdadera hilaridad.

— Y —

EL ZARPAZO

vigorosa pieza dramática en un acto, original de José León Pagano.

TEATRO NACIONAL

El conjunto artístico nacional más completo en su género.

Director Empresario: P. E. CARCAVALLO

CORRIENTES 960 PLATEA CON ENTRADA $ 1.

CRONICA SOCIAL

En el Jockey Club, se realizó anoche la comida que el señor Carlos Cuenca Juárez, ofrecía en obsequio de un grupo de personas de su relación.

Asistieron los señores: Simón Iriondo, Napoleón Paz, Federico Helguera, Germán Landivar, Julio Robirosa, Leoncio Villar, Urbano Iriondo, Gustavo López, Ignacio Correas (hijo), Juan Carlos Acebal, Domínguez Arteaga, Ricardo Seeber, José Pedro Olmedo, Plácido Soto, Jorge Barrenechea, Horacio Bustillo, Carlos Rodríguez Larreta, Numa Soto, Francisco Seeber, José Luis Acosta.

* * *

Mañana, se realizará en los salones de la Biblioteca del Consejo Nacional de Mujeres la "Sesión de Lectura", que dicha institución organiza mensualmente.

Se cumplirá un interesantísimo programa, en el que figuran los siguientes números:

Primera parte. — 1.o Beethoven, Trío para piano, violín y violoncello: Condesa Iris Romaro de W. de Bassenheim. Piano, señorita Nerina Romaro. Violín, señorita Fernando Romaro, violoncello. 2. Recitado, Capitán de los Tercios, Eduardo Marquina; El árbol de mi casa, Héctor Pedro Blomberg; señorita Maruja Gil Quesada, alumna de los cursos de declamación en castellano. 3.o violín. Adagio de la Fantasía Passionale, Vieuxtemps, señorita Nerina Romaro. 4. canto, a) Salut matinal, Grieg; d) Berceuse, Gretchaninow; c) Mireille, Gounvel; señorita Elisa Raimoneda Juliá. Al piano, la señora Margarita de Ramoneda Juliá.

Segunda parte. — 5. Arpa. L'hiver, Thomas, señora Nelda L. Samek; 6. violoncello. Acompañado por arpa y piano, Kol Nidrel, Max Bruchn, señorita Fernando Romaro, señora Nelda L. Samek, señora Amalia A. de Romero. 7. recitado. "La Poupéee', E. Pailleron, señorita Guillermina Paz, alumna de los cursos de dicción francesa. 8. canto, a) Les Papillons, E. Chansson; b) Chanson Triste, H. Duparc, Trois Chansons Anciennes; a) Les Trois Princesses; b) Mes beles Amourettes; c) La Tête des hommes. señorita María Isabel Manigot, al piano, la señora Elena F. B. de Irigoyen. 9. violoncello, Tarantella, Popper, señorita Fernando Romaro.

* * *

Hoy a las 21, será bendecida en la basílica de la Merced, la unión matrimonial de la señorita María Luisa Garrido, con el doctor Andrés Pinto, actuando de padrinos la señora Mercedes Beltrán de Pinto, madre del novio y el doctor Enrique Garrido, padre de la novia.

A los novios y padrinos les acompañará el siguiente cortejo de señoritas:

Jorgelina Stegmann, María Angélica Benítez Astoul, Haydée Devoto, Susana O'Donnell, Beatriz Pombo, Dora Croll Fragueiro, Esther Delcasse, María Elena Pedezert, María Elena Avellaneda y Dora Ortiz.

Del casamiento civil efectuado el sábado. fueron testigos, por parte de la novia, el doctor Carlos Alberto Carranza Mármol y el señor Jorge de Lafuente; y por el novio los señores Juvenal C. Pinto y Jorge Pinto.

* * *

Se ha concertado el enlace de la señorita Matilde Ballestrín Blanco, con el señor Adrián Ballester.

* * *

La comisión directiva de la Asociación Hijas de María del Huerto, ha organizado, con fines de beneficencia, una velada extraordinaria que se realizará en el Copitol Theatre.

Figuran en el interesante programa preparado números de concierto, declamación y danzas clásicas, con el concurso de las alumnas de miss Hughesdon Smith, Srtas. Ketty Clarke, Marta Herran Witcomb, Julia Quesada Zapiola, Susana Villafañe, Lila Martinoli, María Angélica Vásquez, Ema Bulnes y Doreen Smiles.

El precio de los palcos bajos y balcón con cuatro entradas ha sido fijado en $ 20, los palcos altos en $ 15 y las plateas en $ 3.

Las localidades estarán en venta en la boletería del teatro, después de las 12.

* * *

En Montevideo será bendecido en breve el enlace de la señorita María Teresa Mestre Joves con el señor Félix Ugartemendia.

Esta ceremonia motivará una brillante reunión social, dadas las muchas vinculaciones y simpatías de que gozan los contrayentes.

* * *

Sigue despertando mucho interés el té danzante que bajo los auspicios de los Círculos de Damas de Catamarca y La Rioja se realizará el 5 del mes próximo en la Sociedad Argentina de Autores.

* * *

El Centro Manifestación de Fe de Señoritas Estudiantes al Santuario de Luján prepara activamente una numerosa peregrinación de niñas de nuestros centros de enseñanza femenina, para el próximo 11 de noviembre.

Numerosas adhesiones se han recibido, lo que augura un seguro éxito.

Los boletos se expenderán en estas direcciones: Charcas 2262 y en Córdoba 1768, al precio de $ 0.50 para niñas menores de 11 años y de $ 2 para las mayores.

* * *

En un ambiente muy animado transcurrió el té ofrecido ayer por las señoritas Margarita y Susana Aguirre Del Ponte en honor de la señorita María Raquel Iglesias.

* * *

A beneficio de las obras parroquiales de Lourdes, Santos Lugares, tendrá lugar hoy en el Grand Splendid Theatre una función muy interesante, figurando en el programa "La danza de las horas", de Ponchielli, que será interpretada por un grupo de alumnas de miss Hughesdon Smith; "Souvenir", de Merine, cantada por la señorita María Isabel de Ezcurra; solos de violín a cargo del señor Rosquellas y de guitarra por D. Roberto de Ezcurra.

Auspician la fiesta las señoras y señoritas:

Carlina Font de Bilbao, Alina Ezcurra de Font, Mercedes Quiroga de Alonso Mujica, Amada Mayol de Ezcurra, Elena Estrada de Urquiza, María Leticia Unanue de del Piano, Blanca Ocampo de Ezcurra, Delia Dufaur de Lloveras, Emelina Villafañe de Gally, Matilde Almansa de Fernández, Haydée Lebrero de Lavalle Cobo, Ester Estrada de Fernández Urquiza, Carmen Padilla de Ibáñez, Ida Galloti de Aguirrezabala, Matilde Lebrero de Mills, Marta Ortiz de Rozas Ezcurra, Matilde Amalia y Elena Bravo Bamboa, María Luisa Noethinger, María Angélica y Marta Massini, Sara Quiroga, Julieta y Lucrecia Casares Campos, María Mercedes y Carmen Leguineche Ezcurra, Adriana y René de Laferrère, Ernestina Jolly Pérez, Sara Fitte, María Eugenia Ortiz de Rozas, Marta y Margarita de Ezcurra, Rosalía Nova Acosta, Sara y Raquel Sintas Mellán, María del Carmen de Ezcurra, Angélica y Rosa Urrutia, Susana Leguizamón, María Luisa Campos Lahitte, Fanny Ramallo López, Lucía y Elvira Llames Massini, María Angélica Micheo Herrera y Olga Escobar.

* * *

Para elegir presidenta y algunos miembros de la comisión directiva se reunirán hoy, a las 15, en casa de la Srta. Ana María Green las socias del Asilo de Nuestra Señora de Luján.

En el templo de San Miguel Arcángel se rezaron misas esta mañana en memoria del señor Alberto R. Patiño.

* * *

En el restaurant "Petit Salon" se efectuará mañana la comida que un núcleo de amigos del ingeniero Rafael Herrera Vegas le ofrece con motivo de su próximo enlace.

* * *

El 9 del mes entrante será consagrado en la basílica de Nuestra Señora del Socorro el enlace de la señorita Rosa Murga Lynch con el señor Mariano Paunero, actuando de padrinos la señora Zulema Videla Dorra de Martí y el doctor Mariano Paunero.

* * *

Festejando su cumpleaños la señora Amelia Raquel Sentous de Taubenschlag, ofreció en su casa una simpática reunión a las personas de su amistad y relaciones con que cuenta la distinguida señora. Fueron a saludarla, las señoras: Amelia B. de Sentous, Adela C. de Sentous, Elisa C. de Moret, Celia A. de Canale, Luisa A. de Agote, Angelina A. de Taylor, Luisa T. de Revagliatti, Flora L. de Agote, Carmen S. de Louge, Ercilia y Adelina Ciocca, Inés Morandi, Antonieta Salvagno y Marta C. de Copelo.

* * *

El 6 del mes entrante, será consagrada en casa de la novia la boda de la señorita Ana María Canaveri con el señor José María González Marana, siendo padrinos la señora Carmen C. de Canaveri y el señor Juan Carlos Moreu.

Actuarán como testigos, por la novia, el señor Faustino Vivanco, y por el novio, el señor Ricardo González Marana.

* * *

En la iglesia de San Nicolás de Bari, será consagrado el 3 del próximo mes el enlace de la señorita Ana Nieva Woodgate con el señor Horacio Muñoz Maines.

Serán padrinos la señora Elena Rodríguez Larreta de Muñoz Maines y el capitán de fragata Arturo B. Nieva.

Del enlace civil serán testigos, por parte de la novia el capitán de navío José I. Cros y por parte del novio el doctor Horacio Rodríguez Larreta.

* * *

Realizóse hoy en el Jockey Club, el almuerzo que el ministro de Portugal y su señora Josefina de Arias d'Oliveira, ofrecían en obsequio de un grupo de personas de su amistad.

* * *

A beneficio de la Ayuda Social Pro Hospitales, se realizará el 12 del mes entrante, un te danzante, en los salones del Círculo Chileno - Argentino.

El precio de la entrada con opción al te, ha sido fijado en $ 4 y las invitaciones pueden solicitarse en la calle Beruti 3719, o por teléfono al 2605 de Palermo.

Invita para esta fiesta la siguiente comisión:

Presidente, Cruz M. de Elía; vice 1.a, Afra B. de Roca; vice 2.a, Josefina de la Serna de Delgado; consejeras: Antonia Méndez de Galarza y María T. de Pérez Martínez; tesorera, Cora L. Fernández U.; pro, Margarita M. de Isola; secertaria general, Graciela M. Fernández; secretaria, Etelvina Silva Gómez; pro, Dalmira P. Acosta y María Adela Marcone; inspectoras: Catalina M. de González Cané, Angela Rofo de Galimberto, Micaela F. de Márquez, Manuela Massa, María A. de Búsico, María N. de Cervellón, M. Mercedes Rodríguez Romero, Eusebia Munilla de Lara.

Vocales: Enriqueta M. de Anello, Sara M. de Vázquez Saavedra, María B. de Barcía, Elvira Echenique de Pareliada, Rosa Gerding de Roca, Justa Galarza Méndez, María Josefina Cervellón, María L. Márques Fernández, María Josefa Goncalves, Ana María Buckanan, María Rosa y Ofelia Ortolani, Sara y Angélica Galimberti, María Conde Montero, Carmen Santarelli, Encarnación Munilla, Eudaura Massa, Angélica Marsa, Emma Roo, María A. González Rivera.

* * *

—Mejor el señor Luis [illegible] Rin.

—Se acentúa la mejoría [illegible] en el delicado estado de la señora Adela Sojo Salgado de Olivera.

—Se encuentra enfermo el señor Gabriel Lagleyze (hijo).

—Mejorada la señora Adela Jiménez Bustamante de Malbrán.

—Mejor la señora Celia Viale de Penard Fernández.

—Continúa enfermo el señor Carlos Herrán.

—En vías de un completo restablecimiento la señora María Elisa Peralta Alvear de Laínez.

—Mejorado el señor Ernesto Martínez de Hoz.

—En vías de un completo restablecimiento la señorita María Carlota Cortejarena.

* * *

Han llegado:—

—De Europa el señor Angel Sastre y su hija la señora Angélica Sastre de Paz.

—De Rosario el señor Pedro Piñero García.

—De Bahía Blanca el señor Domingo Unanue.

—Del mismo punto el señor Adolfo López Lecube.

—De San Juan el obispo de Cuyo monseñor José Américo Orzali.

—De Salta el señor Ignacio Carranza.

—De Río de Janeiro el señor Juan Dussaut y su señora Mercedes Pinto.

—De Bahía Blanca el señor Florencio Lagos.

—De Montevideo el señor Hilarión Larguía y familia.

* * *

Han partido:—

—Para La Pampa el señor Alfonso Ayerza y su hijo Marcelo.

—Para Salta el señor Benjamín Zorrilla.

—Para Entre Ríos el general Gregorio Vélez.

—Para Montevideo el señor José C. Migueus.

—Para Mar del Plata el señor Horacio Panelo, su señora Susana Oliver y su hija Marta.

Para Córdoba el señor Gregorio Doraes.

—Para López el doctor Pedro Lacavera, su señora Luisa Magnanini y la señorita Alcira Magnanini.

HAY QUE CUIDARSE DE LOS JABONES

El exceso de alcalinidad de los jabones reseca tanto la piel, que produce grietas y arrugas en el cutis; las cremas y pomadas en vez de remediar este daño lo que hacen es disfrazarlo. Debe saberse que lo mejor para lavar el cutis es poner una cucharadita de almendra amydalosa en polvo en media palangana de agua y con esta horchata así preparada lavarse una o más veces al día; con esto se consigue un cutis perfecto, de una pureza y transparencia como la perla.

RHODINE
Cura sin cansar el Estomago
GRIPPE-REUMA
DOLORES DE CABEZA

CHINATO GARDA
es el mejor

CARRERAS DE CABALLOS

HIPODROMO ARGENTINO

LA REUNION DE AYER

BREVES COMENTARIOS

A pesar de las escasas anotaciones resultó bastante interesante la reunión de carreras realizada ayer, siendo la nota más interesante de la reunión el resultado del clásico Selección, en que Pilmayquen, produciendo una performance muy recomendable venció a Bright Eyes y a la favorita Black Beauty, con toda facilidad.

En las pruebas ordinarias inscribieron sus nombres como ganadores, Condena que ganó una prueba lucidísima, Maybud abandonada en las cotizaciones sorprendió a la cátedra con un elevado dividendo, Malcontent, que inspiraba gran confianza a su caballeriza se impuso en la de potrillos perdedores de uno a otro extremo, Musulmán que pasa por un excelente momento dominó a sus insignificantes adversarios del premio Omega; Teniente Candelaria que se largó a correr de 1 me. obtuvo su segunda victoria por respetable ventaja; Colastiné, repitiendo su reciente triunfo ha vuelto a ser el ganador del handicap de la milla, sin ser considerado como se merecía por la cátedra; y finalmente Point du Jour excesivamente liviano en el handicap logró adueñarse de la carrera del desquite respondiendo al favoritismo que se le dispensó.

Primera carrera. — Condena. — Reducida a tres competidoras quedó la primera prueba del programa, debido a la deserción de Serenísima.

En atención a la forma como terminaba de imponerse en una prueba análoga a esta fué cotizada gran favorita Condena, pero sus partidarios hubo un momento en que sufrieron un desencanto debido a que después de hacer el tren y al entrar a la recta final, Best Fler logró pasarla con facilidad; pero reaccionando la pupila del stud Don Facundo, le dió caza para alcanzarla y vencerla ya cerca del disco.

La actuación de Palomita en esta carrera ha sido muy desluc'da, finalizando en la colocación que tuvo durante todo el trayecto.

Segunda carrera. — Maybred. — Cuatro de las anotadas no cumplieron su compromiso en la carrera de potrancas perdedoras, resultando gran favorita Zagala que al hacer su debut había finalizado tercera; esta tampoco en esta oportunidad pudo salir airosa debido a que Maybred, una hija de Craganour que hacía algunas reuniones había corrido con escaso éxito, realizó progresos que le permitieron imponerse en la oportunidad.

Maybud, por Craganour y Mamita II, ganadora de la carrera de potrancas.

Zagala escoltó a la pupila del stud El Marne a un cuerpo, correspondiendole el tercer puesto a Es Monona que se desempeñó en forma muy discreta, si se tiene en cuenta que en la largada quedó algo retrasada de Piola, que la víspera había aprontado en forma magistral, figuró en el último puesto del marcador, a pesar de que su jockey ni lo suponía, pues ya había desmontado en el paddock cuando se le advirtió que debía dirigirse a la balanza.

La Salvadora ha producido una carrera que a nuestro juicio no es normal, y Centenaria lo hizo de acuerdo con sus escasos medios.

Tercera carrera. — Malcontent. — Los datos en esta prueba se habían distribuído en forma estratégica, pero con todo la opinión ha estado una vez más por Remero, quien después de este fracaso seguramente ha de perder el prestigio de que está rodeado.

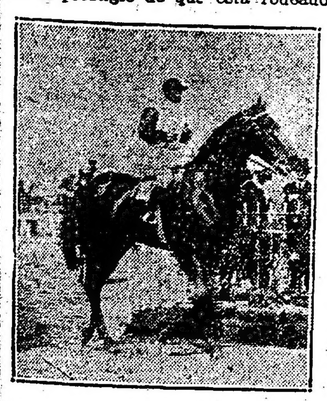

Malcontent, por Packoy y Wildratze, ganador de la carrera de potrillos

Malcontent, un hijo de Packoy que como informáramos reaparecía inmejorablemente preparado y que no tenía jockey designado hasta último momento, resultó el ganador, demostrando ser muy veloz y de que ha realizado buenos progresos.

Dragador, confirmando su último placé ocupó el segundo puesto delante de Carrizal que se desempeñó discretamente, y de Felino, que ha mejorado algo la carrera de su debut.

Entre los no placé además del favorito finalizaron Petit Gris, un dato muy conversado; Juego Limpio, que se ha iniciado regular; Integral, que contaba una corrida de 1'6"; Bandolín y Natalio Mosca.

Cuarta carrera. — Musulmán. — La eliminación de Montaraz resolvió la presencia de la mayoría de los inscriptos, inclinándose las preferencias de la cátedra por Musulmán, en atención a su última performance en que finalizó muy cerca de Surí y Diógenes.

Segunda carrera: 1o. Maybud, 2o. Zagala, 3o. Es Monona, 4o. Piola

El hijo de Baratiere, a pesar de los 58 kilos que cargaba, corrió en cuarto término para arremeter en la recta final con grandes bríos y definir la carrera a su favor por dos cuerpos de ventaja, y como su colocación en los handicaps es muy favorable, lo señalamos en situación de poder adjudicarse varias de esas pruebas.

Telilla que contaba escasa opinión ocupó el segundo puesto delante de Ovidio y de Onlymine, éste perdió los dos puestos del placé sobre el mismo disco.

Radamanto, que de acuerdo con su última carrera parecía muy bien colocado, produjo una mala performance, lo mismo que Arrozín, El Malacate y Olfato, que no sabemos a qué atribuir la boleteada que tuvo.

Quinta carrera. — Pilmayquen. — Todas las inscriptas se presentaron a disputar el premio Selección, sin tener en cuenta para nada la superioridad que parecía poseer la favorita Black Beauty.

Pilmayquen, convenientemente preparada como lo habíamos informado y con una excelente corrida, ha puesto de manifiesto haber realizado excelentes progresos al adjudicarse este premio en un cánter, corriendo fuerte en todas partes y empleando el recomendable tiempo de 2'1" 4/5.

Este éxito meritorio de la pupila del stud La Morena ha representado las mejores esperanzas para su ecurie, pero no conviene entusiasmarse demasiado si se tiene en cuenta que Brigth Eyes ocupó el segundo puesto a dos cuerpos de ella y que el jockey de Black Beatuy, encerrado en todo el trayecto, dejó tomárselo y correr a voluntad a la única enemiga que podría considerarse como tal.

La actuación de Dantesca, Rosa Roja y Last Love, ha estado más o menos dentro de lo que se suponía.

Sexta carrera. Teniente Candelaria. — La única deserción de la carrera de potrillos ganadores fué la de En Marcha, que se reservó para el handicap de la milla, decidiéndose la opinión por Sideral, la pareja del stud Talismán y Fromentín, quedando más abandonado Teniente Candelaria por la pobre impresión que dejara al abandonar la categoría de perdedor; pero este hijo de Craganour, un caballo de raza, de esos que se hacen a fuerza de palos, ha mejorado notablemente y se ha impuesto por segunda vez, pero en esta ocasión dominando con más facilidad y revelándose un caballo útil.

El representante del stud La Comedia tiene tipo y condiciones y dispuesto a ir a la distancia con facilidad, ha de ser considerado en breve especialmente entre los representantes de su generación de segundo término.

Clarinete, mejorando su última carrera, ocupó el segundo puesto, delante de Mascalzone, que tuvo a su cargo el tren. Tun Tun, corrido a la expectativa, figuró en el último puesto del marcador y más atrás Sideral, pésimamente dirigido por Lema, y Fromentín, que entre los codos renunció completamente a la carrera.

Séptima carrera. Colastiné. — Como estaba anunciado, Hijo mío no cumplió su compromiso en el handicap de la milla, pero lo que más llamó la atención fué la forma como fué descuidado en las cotizaciones Colastiné y Tesón. El hijo de Dominguito, que anda corriendo mucho y que siempre lo hemos tenido en el concepto de un buen caballo, bajo la dirección del diminuto T. Sánchez, que hace lo que puede, ha vuelto a imponerse con toda facilidad, recorriendo la distancia en el recomendable tiempo de 1'37" 4/5.

Sylves, que se incorporaba en esta prueba con una formidable corrida, le faltó una dirección más acertada para poder confirmar esos buenos ejercicios, logrando a pesar de diversos contratiempos ocupar el segundo puesto. Jacobín fué tercero delante de Tesón, que esta vez ha corrido menos.

Pacú, que hacía su rentrée, se ha desempeñado con poco éxito; Merry Andrew ha corrido una vez más mal y En Marcha, a pesar de la monta de Acosta, defeccionó víctima seguramente de las dolencias de las vías respiratorias.

Octava carrera. Point du Jour. — En el handicap final de la reunión desertó Surí, que se reservó para el miércoles próximo; Tartarín por idénticas causas, y Red Wolf debido a un ligero contratiempo.

La novedad de esta carrera la constituía la rentrée de Hipérbole y la presencia de Su Señoría, resuelta a último momento y con la monta de D. Torterolo.

Point du Jour, a pesar de su nerviosidad en la cinta y de haber largado al retrasado, resultó el ganador de la carrera, aprovechando el reducido peso que cargaba, que le coloca en situación inmejorable para repetir esta performance.

Raffetto, el más pesado de todo el grupo, ha producido una magistral carrera, que confirma sus altas calidades, finalizando lejos de los dos anteriores Su Señoría que fué tercero de Hipérbole, que ha corrido regular. Sorgo tuvo a su cargo el tren de la carrera, para desaparecer no bien entraron en la recta final, mientras que Sofocón se desempeñaba pésimamente.

Quinta carrera: 1o. Pilmayquén, 2 o. Bright Eyes, 3o. Black Beauty, 4o. Dan tesca

Hemos visto ayer

A Condena, ganar una carrera que parecía haber perdido al entrar a la recta final.

—A Best Flyer, pasar como exhalación frente a las populares, para entregar al final sus posiciones.

—A Palomita, reclamando otro escenario.

—A Maybud, mejorar notablemente su última carrera.

—A Zagala, dirigida con demasiado apresuramiento por el jockey Pelletier.

—A Es Monona seguir con dificultad los primeros metros de la carrera.

—A Piola, entrar cuarta, sin que el jockey Leguisamo, que parece dormido, se diera cuenta que debía ir al pesaje.

—A La Salvadora, no repetir su última carrera.

—A Malcontent, muy bien aprovechado por los de su ecurie.

—Al hijo de Packoy responder a los ejercicios que tenía y que habíamos informado oportunamente.

—A Dragador, salvar el placé.

—A Carrizal, encontrándose con contrarios modestos, conducirse discretamente.

—A Felino, figurar en el marcador.

—Al jockey Torterolo, dirigiendo al favorito Remero, hecho un ídem sobre el hijo de The Whirpool.

—A Juego Limpio, prepararse para emigrar a la provincia.

—A los que esperaban el golpe de Petit Gris, quedar mudos.

—A Musulmán, ganar con gran facilidad.

—A Telilla, descubrirse como una probable ganadora.

—A Onlymine, pasarse en los últimos diez metros como si lo agarrasen de la cola.

—A Radamanto, correr mal.

—A Olfato, con muchos boletos.

—A Pilmayquén imponerse de uno a otro extremo en 2'4" 4/5.

—A Bright Eyes que fué la única que tenía un piloto, que vió el peligro en la punta entrar segundo.

—A Black Beauty correr encerrado y demasiado atrás.

—Al stud Gran Muñeca, hacer lucir sus colores en el clásico Selección con Last Love.

—A Teniente Candelaria que es un hijo lo! rigor, largar carrera a fuerza de garrote.

—Al de Craganour llegar al pesaje aflojando de una mano.

—A Clarinete, correr muy bien.

—A Sideral, tironeado durante toda la carrera.

—Al dato de Fromentín quedar para mejor oportunidad.

—A Colastiné, que se ha largado a correr, ganar otra vez con facilidad.

—A Sylves, faltarle un jockey de energía.

—A Jacobín, conducirse bien.

—A En Marcha, no responder a su última carrera.

—A Point du Jour ganar en gran estilo.

—A Raffetto, salvar los honores del pacé.

—A Torterolo, seguir su mala racha, dirigiendo a Su Señoría.

—A Hipérbole, reapareciendo con poco éxito

—A Sofocón, no ser tan clásico como le pintaban.

—A Sorgo, conducirse como para tenerlo en cuenta en las carreras de la milla, donde ahora está inscripto.

Los vencedores de ayer

	SUMAS GANADAS		
	Anterior	Ayer	Total
Condena	4.500	4.500	9.000
Best Flyer	900	600	1.500
Palomita	5.100	300	5.400
Maybud	300	4.500	4.800
Zagala	300	600	900
Es Monona	—	300	300
Malcontent	—	4.500	4.500
Dragador	300	600	900
Carrizal	300	300	600
Musulmán	12.580	4.500	17.350
Telilla (*)	5.650	600	6.250
Ovidio	11.550	300	11.850
Pilmayquén	24.900	12.564	37.464
Bright Eyes	32.374	1.304	33.678
Black Beauty	72.543	652	73.195
T. Candelaria	4.500	5.500	10.000
Clarinete	4.500	800	5.300
Mascalzone	5.100	400	5.500
Colastiné	22.950	5.500	28.450
Sylves	11.150	800	11.950
Jacobín	20.100	400	20.500
Point du Jour	18.800	6.000	24.800
Raffetto	35.300	800	36.100
Su Señoría	22.550	400	22.950

(*) El año 1921.

Sexta carrera: 1o. Teniente Candelaria, 2o. Clarinete, 3o. Mascalzone, 4o. Tun Tun

Sylves

NO RESPONDIO A SUS FORMIDABLES EJERCICIOS

El representante del stud Don Alfonso que contaba con una sobresaliente corrida en la milla con 56 kilos, ayer no respondió, a pesar de haber finalizado segundo, a ese notable ejercicio.

Sylves que padece de las vías respiratorias, seguramente disputará el próximo domingo el Gran Premio Carlos Pellegrini, en pareja con Aldeano, teniendo como única misión el ir a hostigar a Rico en los primeros metros de esa gran carrera.

Teniente Candelaria

OBTIENE SU SEGUNDA VICTORIA

El hijo de Craganour, que en tan buen estilo abandonó la categoría de perdedor, disputó ayer la prueba de potrillos ganadores, donde como es sabido, se impuso con gran facilidad sobre Clarinete y demás adversarios.

Teniente Candelaria, que al marcar 1'51" y quintos en los 1800 metros ha demostrado haber realizado buenos progresos, es un producto muy regular, que en su paso por las pistas obtendrá brillantes y sonados triunfos.

Black Beauty

CAE FACILMENTE DERROTADA

La representante del stud Alvear F. que contó con un favoritismo abrumador en el clásico Selección, no pudo responder a esas preferencias por haber caído derrotada con gran facilidad por Pilmayquén y Bright Eyes.

Su defección se atribuye, además de que en estos últimos días se dice que no ha probado ración alguna por ser inapetente, a que ha sentido su carrera del Nacional, en la cual tuvo que emplear todos sus medios para finalizar segunda de Rico.

Black Beauty será sometida seguramente a un reposo, que bien lo necesita, hasta reponerse plenamente.

Bright Eyes

SE CONDUJO BIEN

La pupila del entraineur Gabriel Torterolo, que en sus últimas carreras había fracasado lamentablemente, se rehabilitó ayer plenamente al haber finalizado segunda en el clásico Selección, abonando el grueso aport de $ 14 a placé.

La hija de Amsterdam, que es más veloz que otra cosa, cuando dispute pruebas de distancias intermedias logrará obtener buenas victorias.

Malcontent

Malcontent que contaba con excelentes ejercicios privados, en los cuales había demostrado poseer velocidades poco comunes, ha respondido a la gran confianza que inspiraba a su caballeriza, por cuyo motivo le ofreció la monta a M. Acosta, quien lo dirigió con todo acierto.

Maybud

OBTUVO SU PRIMERA VICTORIA

Esta pupila del entraineur Alberto Camilión que no había tenido mayor figuración en su último compromiso, se desempeñó ayer de muy distinta manera, al haberse adjudicado en excelente estilo la prueba de potrancas perdedoras.

Maybud, que tiene una excelente sangre — Craganour y Mamita II — si logra progresar aún más, puede llegar a ser una potranca regular en su paso por las pistas.

Colastiné

OBTIENE UNA NUEVA VICTORIA

Se ha largado a correr de firme este hijo de Dominguito, pues ayer, presentado en el handicap de la milla, logró salir nuevamente airoso, bien dirigido por el aprendiz Sánchez, quien se está revelando como una monta bastante discreta.

Colastiné, que pasa por un buen momento, puede proporcionar todavía, hasta que los kilos se lo permitan, buenos triunfos a su caballeriza.

Octava carrera: 1o. Point du Jour, 2o. Raffetto, 3o. Su Señoría, 4o. Hipérbole

RICO

ES SOMETIDO A UN ENSAYO PREPARATORIO SOBRE LA DISTANCIA TOTAL DEL PREMIO C. PELLEGRINI

Como lo anunciamos ayer, el crack del año ha sido sometido esta mañana a un floreo sobre la distancia de la gran carrera a realizarse el próximo domingo.

El hijo de Picacero, dirigido por el jockey R. Pelletier, y acompañado por Codiciosa en los 2.000 metros finales, cubrió la distancia en 3'14", finalizando en una misma línea con la hija de Diamond Jubilée y marcando 2'8" en los 2.000 metros últimos.

El entraineur N. Moreno, que había dado un breve alce al "invicto", estaba obligado a someterlo a este ejercicio para dejarlo en condiciones y en plena forma.

Demás está decir que el representante del stud Condal no tiene ningún enemigo de consideración en la gran carrera.

Pilmaiquén

SE ADJUDICA DE UNO A OTRO EXTREMO EL CLASICO SELECCION

La representante del stud La Morena ha producido ayer una performance sobresaliente al haberse impuesto en el clásico Selección en un "cánter" y marcando un tiempo muy recomendable en cubrir los 2000 metros.

Pilmayquén, que ha demostrado ser una potranca muy regular, ha respondido a la gran corrida que tenía en privado y que en su oportunidad publicamos.

A la pupila de Maschio le esperan muchos y sonados triunfos en su paso por las pistas.

Clarinete

SE DESEMPEÑO BASTANTE BIEN

El pupilo del entraineur Vicente Pérez ha producido ayer una performance bastante buena al haber finalizado segundo en la prueba ganada por Teniente Candelaria.

Clarinete que ha alcanzado un alto grado de preparación no tardará en obtener su segunda victoria pues en estos últimos días ha realizado buenos adelantos.

Condena

SE ADJUDICO EL PREMIO OCURRENCIA

La hija de Saint Wolf, que debido a su última y fácil victoria fué cotizada gran favorita en la prueba inicial de ayer, respondió a esa preferencia al haberse impuesto en buen estilo, después que pareció en un momento que caería derrotada.

Condena, que corre mucho, está en condiciones de continuar la serie en su próximo compromiso. Lo que sería necesario es modificarle su temperamento excesivamente nervioso.

Los hijos de Craganour

En la reunión de ayer triunfaron tres hijos de Craganour, siendo estos: Maybud, Teniente Candelaria y Pilmayquén.

Además finalizaron segundos: Clarinete y Sylves, hijos de ese mismo padrillo.

Programa

Damos a continuación el programa para la reunión a efectuarse el miércoles 1o. de noviembre (feriado), en el Hipódromo Argentino:

PREMIO DIAMANT

Primera carrera—1700 metros

Souville 59 k.	Espartizal 53
Paddy 56	Onlymine 53
Radamanto 56	Palmerstown 50
Montaraz 53	

PREMIO TABOLANGO

Segunda carrera—1600 metros

Tacna 55	Aurorita 55
Talega 55	Erato 55
Ahurita 55	Vengadora 55
Zagala 55	Centenaria 55
Es Monona 55	

PREMIO MOLOCH

Tercera carrera—1500 metros

Remero 55	Lucky Boy55
Byng Boy 55	Bandolero 55
S. Fuerte 55 k.	Pucará 55
Nandipá 55	Negrocullen 55
Nutriador 55	Suvoroff 55
Para Hoy 55	Fogueado 55
Panduriño 55	

PREMIO CAD

Cuarta carrera—1600 metros

Rosy Queen 51	Dantesca 47
Gijona 51	Hecla 47
Estampilla 50	L. Jubilee 45
Cordiale 50	Last Love 44
Malquerida 48	

PREMIO SATURNINO J. UNZUE

Quinta carrera—2000 metros

Brincador 56	Remero 52
Brown 56	Entrevero XII 52
Arancedo 52	Solferino 52
Ch. Jacque 54	Sideral 52
Fromentín 52	Ontal 52
Luis XV 52	Mascalzone 52

PREMIO GENERAL BRUSILOFF

Sexta carrera—1500 metros

Nebulosa XII 55	Piura 52
Laya 55	Last Love 52
Dantesca 55	Sidonia 52
Hecla 55	Incaguasa 52
Jalousie 55	Doña Cucha 52
Gualda 52	

PREMIO QUIRNO COSTA

Séptima carrera — 1600 metros

Hijo Mío 62	Colastiné 48
Don't 55	Albéniz 48
Gin Fizz 53	M. Andrew 47
Sorgo 51	En Marcha 42
Pacú 50	

PREMIO MATACH

Octava carrera—2800 metros

Surí 65	Ambassador 50
Tartarín 55	Poderosa 48
Su Señoría 50	Musulmán 40

Dragador

NO TARDARA EN GANAR

El hijo de Raul Pons o Dándolo, que se había desempeñado bastante bien en su último compromiso, volvió a desempeñarse bien en la tercera carrera de ayer, donde finalizó segundo a menos de dos cuerpos del ganador.

Como el pupilo de Félix Valdez anda corriendo bastante bien, creemos que no tardará en abandonar la categoría de perdedor a que pertenece.

Musulmán

SE IMPUSO CON FACILIDAD

El hijo de Baratieri que en su último compromiso había finalizado tercero de buenos caballos como lo son Surí y Diógenes, presentado en la cuarta carrera de ayer logró obtener una fácil victoria, respondiendo al favoritismo que le dispensaron los aficionados.

Musulmán reaparecerá pasado mañana en el handicap de fondo, donde con el peso irrisorio que le corresponde cargar, puede volver a repetir la hazaña.

Diógenes

HA INTERRUMPIDO SU TRAINING

Aconsecuencia de un golpe que recibiera en una mano, al disputar su última carrera, este hijo de Saint Wolf, debido a que venía corriendo contra la empalizada, ha interrumpido momentáneamente su training y no sería difícil que fuera puesto en cura.

Surí

EN EL HANDICAP DE PASADO MAÑANA Y EN EL CLASICO CLAUSURA

Este hijo de Américo, que ayer no cumplió su compromiso, reservándose para hacerlo en la prueba final de pasado mañana, a pesar de que le han asignado 63 kilos, con el descargo de un aprendiz, ha de producir, seguramente, una honorable performance.

Como Surí está ya muy pesado en los handicaps, el entraineur Moreno tiene el propósito de no presentarlo más en público hasta el clásico Clausura.

Point du Jour

REAPARECIO CON GRAN EXITO

El representante del stud Atucha J., que había sido sometido a un breve reposo, en óptimas condiciones de preparación hizo su "rentrée" ayer en el handicap de fondo, donde, como es sabido, obtuvo una brillante victoria, a pesar de haber largado con desventaja.

Point du Jour en el gran estado de training que se encuentra en la actualidad, y con el poco peso que le corresponde, todavía en esa clase de carreras, debe hacer una seguidilla, si es llevado con tino, pues por el momento, sacando dos o tres caballos, no hay mayores elementos para disputar esas pruebas.

La última resolución del Jockey Club uruguayo

La resolución de la Comisión Directiva del Jockey Club, de la vecina orilla, referente a la prohibición de los caballos castrados, ha merecido una censura amplísima de parte de la prensa, por no encontrarse en ella un motivo que la justifique, conociéndose de tiempo atrás que Diógenes, que está incluído en esas condiciones, era uno de los campeones con mayores probabilidades para las importantes pruebas clásicas de enero y que con esa medida se le excluía, resultando una eliminación antipática y, si se quiere, inmoral.

Como se cree en la posibilidad de una modificación, insistimos en que ello representaría una rehabilitación para el buen nombre de la institución uruguaya.

Raffetto

SE DESEMPEÑO ADMIRABLEMENTE

La performance producida por este hijo de Asturiano en el handicap de fondo de ayer, es verdaderamente excelente, Raffetto, que finalizó segundo de Point du Jour, a quien dispensaba nueve kilos, está corriendo mucho y no ha de tardar en hacer triunfar una vez más los colores que defiende.

El pupilo de Vizcay, que luce un alto grado de preparación, se rehabilitó de esa manera de su último fracaso, carrera en a cual había sido seriamente molestado por varios competidores.

Handicaps

Para la reunión del domingo próximo se ha hecho la siguiente asignación de peso:

Premio Palospavos, 1600 metros. — All Eyes 65 kilos, Don't 59, Paso Doble 56, Colastiné 55, Sorgo 55, Lemún 53, Ciervo 52, Merry Andrew 51, Fred 50, Rosy Queen 48, Jacobín 47, En Marcha 46.

Premio Moloch, 2500 metros. — Royal Admiral 61 kilos, Red Wolf 57, Hipérbole 55, Su Señoría Point du Jour 52, Musulmán 51.

El aprendiz E. Ruiz

SUS COMPROMISOS DE MONTAS PARA PASADO MAÑANA

Este experto aprendiz que sólo necesita ganar una carrera para entrar a la categoría de jockey, para la reunión de pasado mañana está inmejorablemente montado.

En la primera carrera dirigirá a Onlymine o Espartizal, en la segunda a Ahurita, en la tercera Sangre Fuerte, en la sexta a Nebulosa XII, en el clásico Saturnino J. Unzué a Brown, en el handicap de la milla a Gin Fizz y la prueba final a Poderosa.

Esta mañana en Palermo

DIVERSAS CORRIDAS Y OTROS EJERCICIOS

Paso Doble—

El representante del stud Atucha J., que ha sido beneficiado con un breve reposo, reaparecerá en breve en condiciones de adjudicarse una victoria.

Dirigido por el peón, el hijo de Gay Simon, fué floreado en la milla, empleando 1'45".

Ambassador—

El hijo de Mojinete que intervendrá pasado mañana en el handicap final, cubrió 1.000 metros en 1'2" dirigido por el jockey Leguisamo.

Dandovida—

La hija de Dándalo, fué trabajada a la par de Doña Cucha, marcando 1'3" 2/5 en 1000 metros.

Esta última intervendrá pasado mañana en la sexta carrera.

Guindo—

No demuestra realizar mayores ejercicios este hijo de Polar Star.

Con la mont ade C. Fenucci, cubrió 1600 metros en 1'41" 4/5.

Hipódromo Independencia

Inscripciones para la reunión del domingo 5 de noviembre:

Premio Audax (1916), 1300 metros. — Begonia, El Marote, Irish Pride, Petite Bruscelloise, Noespio, Artic, Credit, Rich, Miguelito, Anónimo, Pachuli.

Premio Bob (1917), 1600 metros. — Maíz Morocho, Para hoy, Amuleto, Novelli, Luton, Quebec, Falernum, Yarará, Formiguero, Swank, La Pompa, Piafador, Demontre.

Premio Jurado (1918), 1600 metros. — The Boy, Febrero, Encarador, El Indio, Padre Vega, Jaque al Rey.

Premio Floro Azul (1919), 1200 metros. — Begonia, Tajada, Valana, Punta Chica, New Time, Mey Fly, Kitten, Cruz de Malta, Yelma, Clarisa, Nobleza, Amelia II, Odesa II, Chirola, Plumita, Cleopatra, Obediencia.

Premio Santa Fe, 2000 metros (2a. ratificación). — De mi flor, Seguro, Childerico, Orosimbo, Macilento, 18 de Julio, Sagunto, Utrecht.

Premio Toca Fierro (1920), 1600 metros. — L'Espión, El Tosco, Kitten, Fautin, Latour, Don Rodrigo, Lord Black, Heartrender.

Premio El Cobre (1921) 2500 metros. — Noespio, Rocha, Everilac, El Cobre, Rintintín, Fulgente, Orosimbo, La Payanca, Tifón, Millatué.

Premio Haras La Marina, Esther 1600 metros, a correrse el 12 de noviembre. (Inscripción). — Jauna, Copetón, Antaño, El Tosco, Probo.

ADMINISTRACION DE PROPIEDADES

DEL

BANCO ARGENTINO URUGUAYO

138 - RECONQUISTA - 146

Administra propiedades urbanas y rurales, cobra cuotas de terrenos y arrendamientos. Compra-venta de inmuebles, Hipotecas, etc,

Acuerda facilidades a los clientes cuyas fincas administra.

¿Quiere Vd. hacer un regalo de positivo valor? No olvide que en la calle San Martín 140 encontrará toda clase de alhajas de verdadera ocasión, con amplias garantías a precios más baratos que en otra parte. A todo comprador se le hará un obsequio de una alhaja. La casa está abierta los sábados hasta las 20 horas. Consulten precios. SAN MARTIN 140

Mundo Comercial

INTERIOR

Bolsa de Comercio

Primera rueda

Cédulas M. Arg., cont.: 15.000 a pesos 99.40, 15.000 a 99.50.
Id. fin de mes: 67.000 a 99.50, 50.800 a 99.40, 10.000 a 99.50.
Id. 2a serie, cont: 22.000 a 99.10.
Id. fin de mes: 22.000 a 99.10.
Id. 3a. serie, cont.: 13.200 a 94.20.
Id. 4a. serie, fin de mes: 2.500 a 94.40.
Id. noviembre 2: 25.000 a 94.40.
Id. 5a serie, fin de mes: 20.000 a 96.40.
Id. 6a. serie, contado: 8.900 a 96.30.
Id. fin de mes: 54.000 a 96.40.
Id. 7a serie, fin de mes: 4.000 a 94.20.
Id. 9a. serie, cont.: 2.000 a 94.20.
Id. fin de mes: 11.300 a 94.10.
Id. 10a., serie, cont.: 8.000 a 94.10, 5.000 a 94.20; 10.000 a 94.10, 6.000 a 94.20.
Id. fin de mes: 10.000 a 94.20, 2.000 a 94.10, 36.000 a 94.20.
Id. noviembre 30: 320.000 a 94.50.
Id. 11a. serie, cont.: 9.000 a 96.
Id. 12a. serie, fin de mes: 20.000 a 95.80.
Id. 13a. serie, cont.: 7.000 a 93.
Id. fin de mes: 17.000 a 93.
Id. 14a. serie, cont.: 12.000 a 93.
Id. fin de mes: 217.800 a 93.
Id. noviembre 30: 20.000 a 93.50.
Cédulas Nac. serie L, fin de mes: 16.000 a 99.20.
Id. série K. fin de mes: 1.000 a 96.
Emp. 1911, diciembre 15. 8.300 a 76.50.
Crédito Arg. 1905. fin de mes: 72.200 a 85.10.
Id. 1911, cont.: 40.000 a 86.
Oblig. Bco. Provincia, fin de mes: 3.000 a 72.50.
Certificados Municipales, fin de mes: 35.000 a 101.10.
Saneamiento La Plata, cont.: 4.000 a 85, 10.000 a 85.20, 6.000 a 85.30.
Deuda B. A. 6 o|o, cont.: 15.000 a 88.10.
Id. fin de mes: 14.000 a 88.10.
Banco Hogar Arg. (Ex Div.), cont.: 87 a 35.80.
Id. (Int.), cont.: 80 a 45.50.
Banco Francés, fin de mes: 500 a 41.60.
Q. Fusionados, cont.: 200 a 30.80, 100 a 31.
Id. fin de mes: 450 a 30.80, 100 a 31.
Id. noviembre 30: 300 a 31.20.
Las Palmas P. Austral, fin de mes: 170 a 58.
Arenera Vizcaíno, fin de mes: 100 a 45.
La Edificadora (Ex. Div.), cont.: 10 a 106.
Astra, fin de mes: 160 a 67.20.
Puerto San Nicolás, cont.: 200 a 34.60.
Id. fin de mes: 400 a 34.30, 100 a 34.50, 200 a 34.60, 200 a 34.70, 1.000 a 34.80.
Id. noviembre 30: 400 a 34.90, 500 a 35, 1.100 a 35.10.

MERCADO DE CAMBIOS

Primera rueda

Sin operaciones.

PRECIOS OFICIALES

Libras: 44.
Francos: 11.75.
Belgas: 12.60.
Suizos: 4.52.
Florines: 2.09.
Liras: 20.50.
Marcos: 3.200.
Pesetas: 5.35.
Dólares: 122.60.
Reis: 35.800.
Montev.: 10 3|4.

VALORES EN COMPRA VENTA

Solicitados:

Empréstito Francés 6 o|o, Nuevo Banco Italiano, Mercado de Abasto Proveedor.

MERCADO DE CEREALES A TERMINO

Primera rueda

Entregas sobre dársena:
Trigo, entrega en noviembre, 1.000 toneladas a 12.20; entrega en diciembre, 400 toneladas a 12.10; 400 a 12.12.
Lino, entrega en noviembre, 500 toneladas a 20.45.

BOLSA DE LA PRODUCCION ARGENTINA

Primera rueda

Sin operaciones.

MERCADO A TERMINO DE ROSARIO

Primera rueda

Trigo, entrega en noviembre, 300 toneladas a 12.05; 1.900 a 12.10; entrega en diciembre, 800 toneladas a 12; entrega en febrero, 100 toneladas a 11.30; 1.600 a 11.35.
Maíz, entrega en noviembre, 500 toneladas a 7.85.
Lino, entrega en noviembre, 100 toneladas a 19.80; entrega en febrero, 100 toneladas a 16.60.

BOLSA DE CEREALES DE SANTA FE

Primera rueda

Sin operaciones.

MERCADO CENTRAL DE FRUTOS

Ventas de hoy

Lana nueva, lana fina. — 3000 kilos a 18.75; 1000 a 18; 2000 a 17; 600 a 16.
Cruza fina. — 13000 kilos 15.50; 10000 a 15; 3000 a 14; 1000 a 13 y 80.
Cruza mediana. — 4000 kilos a 12.50; 8000 a 12; 1000 a 11.80; 1000 a 10.
Cruza gruesa. — 3000 a 8.80; 10 mil a 8.70; 2000 a 8.50; 4400 a 8; 3000 a 7.
Lana vieja, cruza fina. — 2000 kilos a 12.50; 1000 a 11; 1000 a 9.
Cruza mediana — 1000 kilos a 11 3000 a 10.50.
Mediana gruesa. — 35.000 a 7; 5000 a 6.30; 6000 a 6; 2000 a 5.80; 5000 a 5.50; 5000 a 5.
Segunda esquila. — 1000 a 10; 1000 a 10.50; 4000 a 9; 3000 a 8; 3000 a 7.50; 6000 a 7; 5000 a6; 3000 a 4.50.
Boregas. — 1000 a 8; 10000 a7; 2000 a 6.
Criolla. — 1500 a 0.50.
Mestiza. — 100 a 7.50.
Pieles lanaras, estación consumo. — 100 kilos a 0.85; 1500 a 0.82; 2000 a 0.80; 1500 a 0.78; 1000 a 0.76; 4000 a .73; 2000 a 0.70; 1500 a 0.63; 4000 a 0.62; 1000 a 0.58; 1500 a 0.55.
Desecho. — 1000 kilos a 0.65; 1000 a 0.62; 2000 a 0.60; 2500 a 0.58; 1000 a 0.56; 6000 a 0.55; 5 mil a 0.53; 4000 a 0.52; 3000 a 0.50; 3000 a 0.47; 4000 a 0.45; 2 mil a 0.44; 2500 a 0.43; 5000 a 0.42; 6000 a 0.40; 1000 a 0.30.
Cruza fina. — 800 kilos a 10.
Corto y pelado, consumo. — 1000 kilos a 0.45; 4000 a 0.50.
Borregos. — 2500 kilos a 0.30.
Cueros vacunos. — 100 c. a 12.10; 300 a 12; 300 a 11.80; 400 a 11.70; 400 a 11.60; 1300 a 11.50; 500 a 11.30; 400 10.80; 600 a 10; 300 a 9; 400 a 8.50; 200 a 8; 100 a 7.
De San Juan. — 100 kilos a 13 y 90.
De Córdoba. — 400 c. a 13.
Salados. — 50 c. a 0.61; 600 a 0.56.
Becerros. — 2400 c. a 10; 500 a 9.80; 300 a 9.50 ;200 a 9.
Nonatos. — 1100 c. a 7; 400 a 6.80; 200 a 6.50; 100 a 6.
Potros. — 150 c a 8; 150 a 7.50; 200 a 7; 200 a 7; 150 a 6.50; 100 a 6.
Cerdas. — 1000 kilos a 20; 500 a 10.50; 400 a 19; 800 a 18.50; 800 a 18; 800 a 17.50; 700 a 17; 600 a 16.50; 800 a 16.50; 500 a 15; 600 a 14; 300 a 12.
Corderitos. — 50 d. a 4.80; 100 a 4.60; 350 a 4.50; 50 a 4.20; 100 a 4; 20 a 3.50.
Nutria bolsa. — —10 kilos a 19; 20 a 18; 18 a 17.
Abierta. — 10 kilos a 15.50; 40 a 15; 12 a 14.
Cabras. — 100 kilos a 20.50.
Plumas. — 50 kilos a 9; 50 a 9.50 12 a 8; 100 a 5; 50 a 4.50.
Liebres. — 500 c. a 0.65; 1600 a 0.63; 500 a 0.62; 800 a 0.60; 500 a 0.54.
Zorros. — 50 c. a 7.60.
Existencia: 3.049.677 kilos.

BOLSA DE CEREALES

VENTAS EFECTUADAS HOY

Trigo varias clases: 169 bolsas en Sola a 11.90 $, S. Elissalt; 370 en Once a 11.85, F. Dorignac y Cía.; 36 en Chacarita a 11.70, Arzeno y Hnos.; 150 en Dep. a 11.80, Perlender y Cía.; 191 en Buenos Aires a 11.60, A. Vélaz y Cía.; 308 en Sola a 11.50, A. Rinaldi; 576 en Once a 11.30, Arizzi y Begué; 517 id a 11, A. Bellini y Cía.; 173 en Bs. Aires a 11.40, F. Estrugamou; 128 en Sola a 11, P. y A. Lanusse; 517 en Once a 11, A. Bellini y Cía.; 269 en Dep. dársena a 11.25, A. Kuker; 89 en Dep. a 10.40, Perlender y Cía.; 43 en Sola a 10, P. y A. Lanusse.
Maíz amarillo: 320 bolsas en Sola a pesos 7.50, 100 id a 7.50, Palacios Hnos.; 130 id a 7.40, P. Volpachio; 280 id a 7.30, Storm Bull y Storm; 545 en Once a 7.30, 790 id en Dep. a 7.30, Perlender y Cía.; 400 en Once a 7.10, S. y Bercetche; 150 en Sola a 7.10, 150 id a 7.10, L. y Etchegaary; 270 id a 7.20, F. Dorignac y Cía.; 310 id a 7, A. Kuker; 170 id a 6.90, 100 id a 6.90, Devoto Ltda.; 146 id a 6.80, Palacios Hnos.; 114 id a 6.80, C. Rodríguez; 122 en Once a 6.80, J. Andreu y Cía.; 350 en Sola a 6.70, Juan Lalor; 238 id a 6.30, Juan Bayona; 147 id a 6.30, Bidon Chanal; 100 en Bs. Aires a 5.60, A. Vélaz y Cía.; 177 en Sola a 6.60, R. y Zubiaurre; 376 id a 5.80, L. Copello; 330 en Once a 7, A. Bellini y Cía.; 575 id a 6.70, Byrne y Cía.; 586 en Sola a 6.10, Lizarralde Hnos.
Maíz morocho: 647 bolsas en Palermo a $ 7.40, Bernhard y Cía.; 54 en Once a 6.80, Perlender y Cía.; 84 en Sola a 6.80, Palacios Hnos.
Semilla de alfalfa: 350 bolsas en Dep. a 4.70 $, Perlender y Cía.
Cebadilla: 115 bolsas en Once a 8.20 $, Perlender y Cía.
Avena: 350 bolsas en Dep. a 10.40 $, F. Dorignac y Cía.; 141 en Sola a 10.10, Bidon Chanal; 60 en Once a 10, B. y Crespo; 92 id a 9.80, A. Rinaldi.
Cebada: 500 bolsas en Sola a 9.50 $, A. Kuker; 50 en Once a 8.50, A. Rinaldi.
Alpiste: 242 bolsas en Once a 13.60 $, García Ltda.
Lino: 450 bolsas en Sola a 19.50 $, Bellocq e Hita; 40 en Once a 17.80, Arzeno y Hermanos.
Nabo: 16 bolsas en Palermo a 18.30 $, Devoto Ltda.
Triguillo: 137 bolsas en Once a 9 $, B. V. y Orbeta.

ENTRADA DE CEREALES

Once: 3146 bolsas trigo, 9166 maíz, 447 lino, 35 nabo, 599 avena, 299 alpiste, 50 cebada, 173 porotos.
Sola: 1834 bolsas trigo, 1434 harina, 96 lino, 2277 maíz, 449 avena, 2747 cebada.
Palermo: 198 bolsas maíz.
Puerto: 2682 bolsas lino, 3645 maíz.
Brians: 3946 bolsas trigo, 18.472 maíz.
Buenos Aires: 611 bolsas trigo, 3033 id maíz.
Riachuelo: 6986 bolsas maíz, 801 lino.
Colegiales: 1648 bolsas trigo.
Puente Alsina: 1426 bolsas trigo, 3359 maíz.
Rural: 460 bolsas maíz.
Totales: 13.111 bolsas trigo, 47.546 id maíz, 4006 lino, 35 nabo, 1049 avena, 50 cebada, 299 alpiste, 1434 harina, 787 patatas, 173 porotos, 1974 fardos grandes de pasto y 4573 id chicos.

MERCADO DE PATATAS

(Estación Casa Amarilla)

Entraron hoy en la estación R. Argentino 365 bolsas de patatas; en Bs. Aires 422; en Colegiales. 437. Totales: 1224 bolsas.
Precio de venta: Patata según clase, de $ 0.90 a 1.50 los 10 kilos.

MERCADO DE PASTO

(Estacion Caballito)

Han entrado hoy en este mercado 1787 fardos grandes de pasto y 3914 id chicos; en Bs. Aires 133 id grandes; en Colegiales, 113 id grandes y 3674 id chicos; en Sola, 34 id grandes y 280 id chicos; en C. Córdoba, 379 id chicos. Totales: 1974 fardos grandes y 4573 id grandes.
Precio de venta, según clase: Pasto alfalfa en fardos grandes, do $ 30 a 70; id chicos, de 28 a 60; id mezcla, fardos grandes, de 26 a 52.

MERCADO DE ABASTO PROVEEDOR

Fueron descargados en este mercado por chatas y carros 180.000 kilos de verduras en general y 120.000 kilos de frutas.
Los precios que se registraron esta mañana en las cotizaciones habidas no variaron a los de la semana anterior, ya sea en las diferentes clases de verduras, lo mismo lo que se refiere a la fruta, permaneciendo ambos renglones en situación firme.

MERCADO DE HACIENDA VACUNA

(Liniers)

Más o menos en las mismas condiciones de flojedad de la semana anterior se cotizaron hoy las diferentes clases de hacienda, con excepción de las tropas de terneros especiales, que se colocaron con mayor interés y precios algo más satisfactorios.
Fueron muy reducidas las tropas de novillos especiales Chilled-beef que entraron en la mañana de hoy, pero a pesar de esto los negocios se hicieron con plaza muy floja y entre 0.14 a 0.14 1|2 la libra.
Las compras efectuadas por los frigoríficos durante la mañana fueron las siguientes: Sansinena 830; La Blanca 2011; Swift 120; Armour 89; Wilosh 484, The Anglo-South American 140.
La entrada del día fué de 6870 cabezas, clasificadas en la siguiente forma: 3684 novillos, 1449 vacas, y 173 terneros.
Los precios corrientes de la mañana fueron los siguientes:
Toros y torunos especiales de frig. de $ 55 a 75; id generales, de 35 a 39.
Novillos especiales (Chilled-beef) para frig. de 101 a 130 $; id para congelar, de 88 a 93; id m|g. de 66 a 80; gordos generales, para consumo, de 45 a 60.
Novillitos excepcionales, a 78 $; especiales y gordos, de 43 a 72; generales, de 20 a 37.
Vacas excepcionales, para consumo, a 110 $; especiales, de 67 a 93; gordas generales, de 30 a 60.
Vaquillonas especiales para consumo, de 40 a 64 $; gordas generales, de 17 a 34.
Terneros especiales paar consumo, de 43 a 54 $; gordos, de 28 a 40; generales, de 12 a 24. Mamones especiales, de 25 a 38; gordos y generales, de 14 a 22.

VENTAS DE HOY

ALONSO y BLAQUIER—
4 novillos c|gorda de Tres Arroyos a 75 pesos; 12 novillitos gordos a 50.
AVALOS, SALAZAR y Cía.—
17 terneros buenos de Pehuajó a 35 $; 32 mamones a 18; 11 terneros reg. a 33.
ARIZZI y BEGUE—
18 novillitos g. y c|g. de Lobos a pesos 40; 2 b|carne a 24; 2 vaquillonas flacas a 20.
ACCAME, BELLINI y Cía.—
45 vacas de Suipacha a 25 $; 24 terneros a 20; 5 novillitos de Magdalena a 52; 12 terneros id a 20; 16 vacas de C. Casares a 61; 25 terneros a 18; 4 novillitos a 55; 16 terneros de Pehuajó a 20; 7 id a 22; 3 id a 25; 3 vaquillonas a 41; 4 id de Córdoba a 50; 12 id a 41; 2 novillitos a 38; 15 terneros a 25.
ALCHOURRON Ltda. S. A.—
15 novillitos de C. Suárez a 72 $; 15 id a 70; 2 vacas a 60; 5 vaquillonas a 58; 8 terneros a 25; 2 id a 15; 21 id a 35; 16 id a 30; 16 id a 25.
ARZENO y Hnos. F. B.—
96 novillos de Pehuajó a 105 $; 50 id de Bolívar a 80; 14 novillitos a 65; 36 id a 56; 15 novillos de Santa Fe a 57; 4 vacas a 43.
BELLOCQ E HITA—
100 novillitos excep. de Molina a 78 $; 35 terneros reg. de Necochea a 30.
BERISTAYN y LARGUIA—
76 novillos g. y c|g. de Salto a 80 $.
BAYONA y Ca. JOSE—
4 terneros buenos de Necochea a 35 $; 13 novillitos g. y c|g. a 45; 10 vaquillonas a 45; 3 id a 40.
BENVENUTTO Hnos.—
8 vaquillonas de Córdoba a 40 $; 9 terneros a 35; 14 id a 18.
BAYONA JUAN—
20 novillitos de Azul a 64 $; 11 vaquillonas id a 53.
BUNGE y BORN Limitada—
10 vaquillonas c|g. de Tres Arroyos a 35 $; 5 novillos b|c. a 65; 2 id a 55; 9 novillitos b|c. a 32; 25 vaquillonas gordas a 50; 10 novillos b|c. a 65; 26 id a 50; 13 novillitos espec. a 57; 6 novillos g. y c|g. a 77; 5 vacas c|g. a 55; 8 terneros espec. a 45; 2 vacas b|c. a 45; 2 novillitos g. y c|g. a 40; 15 novillos b|carne de Entre Ríos a 50.
CHAPAR y Cía.—
12 novillos g. y c|g. do T. Lauquen a 88 $; 9 c|g. a 75; 11 novillitos c|g. de Tres Arroyos a 38; 11 vaquillonas gordas a 47; 11 id a 43; 5 terneros reg. a 25.
COOP. DE HACENDADOS—
12 novillitos espec. de Chivilcoy a 65 $; 12 vaquillonas m|g. a 54; 9 vacas m|espec. de Lincoln a 9?; 7 gordas a 70.
CROHARE SALVADOR—
9 novillos g. y c|g. de Jeppener a 85 $; 14 novillitos espec. a 65; 8 vacas c|g. a 5?.
CORBETTA RIVA y Cía.—
10 vacas de Pehuajó a 62 $; 5 id a 32; 9 vaquillonas a 32.
COLOMER LUIS M.—
7 vacas de Villegas a 50 $; 17 novillos de Rufino a 58; 13 novillitos a 47; 7 vaquillonas a 44; 19 terneros a 46; 6 vaquillonas a 44; 7 terneros a 43.
CUESTA y Cía.—
11 terneros do N. de Julio a 25 $; 4 novillos a 63; 11 vaquillonas a 45; 11 novillitos a 45; 11 vacas de C. Casares a 12; 1 id a 10; 12 terneros a 5; 66 novillos de N. de Julio a 57; 9 terneros de C. Casares a 6; 18 vaquillonas a 25; 15 terneros a 24; 8 id a 12.
CEBALLOS y CUFRE—
25 vacas de Rodríguez a 55 $; 25 id a 44; 4 toros a 70.
CALVO NICOLAS A.—
7 vaquillonas de Santa Fe a 30 $; 3 vacas a 60.50; 4 id a 33; 8 novilos a 41; 8 id a 55; 6 id a 45; 9 id a 62; 8 id a 49; 8 id a 48; 46 id do Necochea a 80; 10 id a 88.
DE LOS SANTOS y Cía. J. C.—
20 novillos g. y c|g. de Tres Aroyos a pesos 78; 8 novillitos espec. a 66.
DEL CERRO y Cía. RICARDO—
16 terneros buenos de Córdoba a 36 $; 19 id mamones a 20; 6 torunos b|c. a 36; 21 novillitos gordos a 49; 35 novillos c|g. a 68.
D'HERS y Cía. FRANCISCO—
4 novillos b|carne de Necochea a 55 $; 3 id flacos a 35; 6 vaquillonas g. y c|g. a 42; 4 b|c. a 32; 6 id a 30; 7 terneros mamones a 20; 8 id a 18; 3 id a 14; 3 id a 22; 3 novillitos b|carne a 36; 3 id a 24.
DEVOTO y Cía. Ltda. TOMAS—
54 novillos de Entre Ríos a 80 $; 22 id de Olavarría a 85; 34 novillitos de Tres Arroyos a 51; 34 id a 59.
GIOJA y Cía.—
12 mamones de Carmen de Areco a 11 $; 21 id a 12; 17 terneros mamones a 16.
GOÑI Ig. y Hnos.—
17 terneros de C. Casares a 40 $; 10 novillitos a 25, 29 terneros de San Luis a 48; 3 vacas de Lamadrid a 40; 29 vaquillonas de T. Lauquen a 65; 28 vacas a 85; 10 mamones de Lobería a 30; 25 terneros a 30; 24 id de Lamadrid a 40; 11 mamones a 28; 38 novillos de Victoria a 80.
IRAIZOS Hnos.—
4 terneros de Necochea a 37 $; 6 id a 39.50; 6 id a 40; 10 id a 30; 8 id a 50; 12 id de Lobera a 28; 12 id a 20; 12 id a 23; 12 id a 25.50; 10 id a 31; 14 id a 16; 5 vacas a 69; 5 id a 71; 7 vacas de Balcarce a 66; 8 id a 66; 6 id a 64.50; 4 id a 64.
LA EXPORT. ARGENTINA—
15 terneros espec. de Córdoba a 47 $; 40 id gordos a 40.
LOURTET y Cía. LUCIANO—
30 novillitos espec. de Tres Arroyos a 65 $.
LIZARRALDE Hnos.—
20 terneros buenos de Rivadavia a 35 $; 9 id gordos a 40.
LYNCH y Cía. LEANDRO—
40 novillos gordos de Necochea a 90 $.
LASCURAIN y ETCHEGARAY—
30 novillitos m|gordos de La Cautiva a 55 $, 30 g. y c|g. a 45; 30 terneros espec. a 42; 30 gordos a 38; 30 buenos a 34; 15 vacas espec. de C. Dorrego a 78; 15 gordas a 74; 20 g. y c|g. a 65; 46 novillos gordos de Olavarría a 93; 26 vacas c|g. de C. Suárez a 48; 18 vaquillonas b|c. a 30; 15 terneros mamones a 20.
LALOR JUAN—
2 vaquillonas m|espec. de Navarro a 62 pesos; 5 id espec. a 52.50; 4 vacas b|c. de C. Casares a 35; 11 vaquillonas b|c. a 24; 10 novillitos espec. a 49.50; 13 id a 50.50; 5 novillos c|g. a 73; 10 vaquillonas gordas a 38.50; 9 id a 40; 12 m|g. a 44.50; 18 espec. de Pehuajó a 47.50; 10 terneros m|g. a 41.50; 9 buenos a 31; 6 id de N. de Julio a 27; 3 vacas flacas a 24.50; 4 id a 25.50; 10 id a 23.50; 14 vaquillonas m|g. de Córdoba a 44.50; 11 vacas excep. a 110; 10 novillitos espec. a 43; 143 terneros espec. a 50; 16 id a 49; 3 novillitos g. y c|g. a 32.50; 18 terneros mamones de Necochea a 21; 5 id a 15.50; 3 vaquillonas g. y c|g. a 35; 14 terneros gordos a 32; 3 buenos a 26; 14 vaquillonas m|g. de Córdoba a 43; 14 vacas g. y c|g. a 48.50; 20 toros muy espec. a 76; 17 terneros mamones de C. Casares a 24.50; 6 id a 20; 12 id a 19; 3 vaquillonas m|espec. de Córdoba a 63.50; 11 terneros a 54.50; 14 m|g. a 46; 6 id a 41; 3 gordos de C. Casares a 37; 17 novillitos espec. a 53; 18 vaquillonas m|g. a 44.50; 16 gordas a 40; 15 m|espec. de Bragado a 56.50; 11 m|g. a 46; 3 vacas espec. a 70; 12 gordas a 60.50; 12 id de N. de Julio a 57.50; 7 id a 54.50; 42 novillos c|g. a 60; 2 toros c|g. de Azul a 39; 15 gordos a 55; 9 novillos g. y c|g. de Santa Fe a 78; 13 novillitos m|g. a 44; 12 vacas g. y c|g. a 50; 7 vaquillonas id a 33.50; 19 novillos b|c. a 54; 2 vaquillonas espec. a 53; 5 novillitos m|g. a 42.50; 18 novillos flacos a 46; 29 espec. de Bolívar a 113; 12 terneros espec. de Córdoba a 46; 19 id a 47; 14 id a 46.50; 17 buenos de Lamadrid a 29; 18 gordos a 34 y 50; 15 buenos a 29; 13 vaquillonas espec. a 51; 15 id a 51; 2 vacas flacas de Navarro a 15; 2 novillos c|g. a 57.50; 17 flacos a 45.
LANUSSE PEDRO y ANTONIO—
7 terneros de Coronel Dorrego a pesos 52; 2 novillos id id a pesos 45; 3 terneros id id a pesos 36; 6 novillitos id id a pesos 40.50; 13 vaquillonas id id a pesos 52.50; 10 terneros de Pampa Central a pesos 33; 9 id id a pesos 25; 17 id id a pesos 33; 5 id id a pesos 24.50; 8 vaquillonas do Santa Fe a pesos 52; 8 novillos id id a pesos 57; 5 id id a pesos 69.50; 23 id id a pesos 92; 7 vacas de Necochea a pesos 66; 5 terneros id id a pesos 18; 8 id id a pesos 36; 6 novillitos id id a pesos 28; 10 vaquillonas id id a pesos 71.50; 4 novillos id id a pesos 58; 4 id id a pesos 72; 4 novillitos de Pehuajó a pesos 30; 2 vacas id id a pesos 81; 10 id de Capital a pesos 68; 10 id a pesos 70.50; 8 id de Pellegrini a pesos 59; 15 vaquillonas id id a pesos 38; 2 vacas id de Necochea a pesos 67; 19 novillos a pesos 93; 4 vacas de Santa Fe a pesos 45; 16 toros de Caseros a pesos 79.
MARTINEZ DE HOZ Hnos.—
115 novillos buena carne de Lobería a pesos 65; 14 novillitos de Pehuajó a pesos 35; 14 terneros mamones a pesos 21.
MENDEZ Hnos. y Cía.—
2 vaquillonas gordas y carne gorda de Lamadrid a pesos 42; 18 novillitos m. especiales a pesos 72; 5 id gordos y carne gorda a pesos 40; 28 id especiales de Tres Arroyos a pesos 62.
MARASPIN y Cía. ANDRES—
12 vacas gordas y carne gorda do Pehuajó a pesos 63; 7 id carne gorda a pesos 50; 8 vaquillonas gordas y carne gorda a pesos 43; 12 id id a pesos 42; 6 terneros gordos a pesos 40; 35 id mamones a pesos 20; 40 novillitos excepcoinales a pesos 75; 14 id m. especiales a pesos 68; 9 id especiales a pesos 62.
MIHURA y Cía.—
1055 novillos gordos y carne gorda de Lazo a pesos 80; 38 id id de Victoria a pesos 85; 6 vacas carne gorda de Febrió a pesos 54; 16 id gordas a peso s70; 50 id gordas y carne gorda a pesos 60.
MURRE y Cía. RAUL—
2 novillos de Santa Fe a pesos 60; 5 novillitos id id a pesos 40; 4 vaquillonas id id a pesos 40; 13 novillitos de 25 de Mayo a pesos 58; 3 terneros id id a pesos 22.
PATRON, COSTAS y PERO—
11 novillos carne gorda de Tres Arroyos a pesos 67; 2 id gordos y carne gorda a pesos 80; 9 vacas carne gorda a pesos 53; 4 novillitos gordos a pesos 46; 16 novillos buena carne a pesos 63; 4 vaquillonas especiales a pesos 58; 6 terneros id id a pesos 50.
RIPOLL JUAN S.—
SALABERRY y BERCETCHE—
7 terneros gordos de Necochea a pesos 36; 2 vaquillonas m. especiales a pesos 59; 8 id gordas a pesos 30.50; 5 vacas m. gordas a pesos 64; 14 novillitos gordos y carne gorda a pesos 32.50; 10 id id a pesos 35.50; 6 id m. gordos a pesos 58; 8 id m. especiale sa pesos 63.50; 17 id id a pesos 60; 9 id id a pesos 62; 2 vacas gordas y carne gorda de Suipacha a pesos 52.50; 3 vaquillonas gordas a pesos 46.50; 8 id buena carne a pesos 38.50; 4 novillitos m. especiales a pesos 21; 9 id especiales de Necochea a pesos 70; 6 1 dm .especiales a pesos 52; 9 novillitos id id a pesos 63; 6 novillos gordos y carne gorda a pesos 76; 2 toros especiales a pesos 69; 2 vacas m. gordas a pesos 63.50; 23 novillos especiales de Balcarce a pesos 101; 3 toritos buenos de Entre Ríos a pesos 18; 4 terneros mamones a pesos 21.50; 8 terneros id id a pesos 26; 7 id id a pesos 12.50; 8 id id a pesos 26.50; 2 vaquillonas m. gordas de Ayacucho a pesos 42; 4 id id a pesos 45.50; 6 vacas gordas y carne gorda a pesos 50.50; 7 id buena carne a pesos 34; 6 id m .especiales a pesos 65.50; 3 terneros buenos de Cañuelas a pesos 25.50; 8 id especiales a pesos 40; 6 id buenos a pesos 28.50; 14 id id a pesos 21.50; 6 novillitos m. gordos de Carlos Casares a pesos 44; 4 id id a pesos 44; 4 vaquillonas especiales de Alberti a pesos 53; 2 novillitos carne gorda a pesos 29; 3 id gordos y carne gorda a pesos 35; 13 novillos carne gorda a pesos 61; 6 terneros m. gordos de Córdoba a pesos 43; 6 id id a pesos 45; 9 vaquillonas especiales a pesos 57; 11 novillitos m. especiales a pesos 68; 7 id id a pesos 69; 2 id id especiales a pesos 51; 12 vacas especiales a pesos 65; 7 id m. gordas a pesos 62; 11 vaquillonas m. especiales de Azul a pesos 50; 14 id especiales a pesos 48; 5 novillitos id id a pesos 50.50; 8 vaquillonas m. especiales de Córdoba a pesos 64; 10 id id a pesos 60.50; 11 id id a pesos 61.50; 2 id gordas y carne gorda de Navarro a pesos 33; 9 id gardos a pesos 42.50; 3 terneros buenos a pesos 23; 10 novillitos carne gorda a pesos 27; 7 id gordos a pesos 40.50.
SEGUI Hnos. y Cía.—
7 vacas de Salto a pesos 40; 3 novillitos a pesos 40.
SUC. BELTRAN SANSOT—
25 novillos de Tres Arroyos a pesos 53; 2 id id a pesos 50; 6 terneros id id a pesos 32; 11 novillitos id id a pesos 59; 10 terneros id id a pesos 38; 2 id id a pesos 30.
SANTAMARINA e HIJOS—
22 novillos de Necochea a pesos 85; 14 id de Trenque Lauquén a pesos 50; 1 novillito id id a pesos 15; 3 toros id id a pesos 55; 8 vaquillonas de Dorrego a pesos 55; 12 id id a pesos 40; 5 novillitos a pesos 47; 4 vacas id id a pesos 53.
URTASUN e HIJO MARTIN—
8 vacas de Tre Arroyos a pesos 70; 8 id id a pesos 62; 8 id a pesos 55; 12 terneros id id a pesos 40; 4 vaquillonas id id a pesos 56; 11 novillitos a pesos 60; 20 terneros de Ayacucho a pesos 16; 120 novillos a pesos 60.
UNZUE, ALZAGA y Cía.—
2 4vacas de Bolívar a pesos 48; 5 id id a pesos 60; 40 novillos de 25 de Mayo a pesos 93; 7 vacas de Bolívar a pesos 88.

MERCADO DE HACIENDA LANAR

(Estación Tablada)

La entrada del día fué de 28.978 animales, habiéndose vendido durante la mañana 25.789 cabezas, adquiridas en la siguiente forma:
Compañía Sansinena 3.825, La Blanca 2.595, Wilson 1.890, Swithfiel 2.205, Armour 1.650, y 4.203 para otros abastecedores locales.
Los precios corrientes, fueron los siguientes:
Capones esp. para matadero, de $ 14.50 a 16.80; id id, frigorífico, de 9 a 13.80; ovejas id id, matadero, de 11.50 a 13.70; id general, id de 6 a 10.50; borregos esp., frigorífico, de 8 a 9.40; id general, matadero, de 5 a 7.20é corderos especiales, frigorífico, de 11.50 a 14; id general, id, de 6 a 10.50; id id, matadero, de pesos 2 a 5.

Ventas

LALOR JUAN—
144 cord. frig., La Gloria, $ 11.50; 97 id id, Solanet, 7.50; 19 cap. id, id, 11.60; 78 ov. mat., id, 11.50; 20 id id, id, 9; 520 cord. frig., id, 9; 212 id id, Ferrari, 9.60.
MARTINEZ DE HOZ HNOS.—
60 cord. frig., Madero, $ 10; 54 id mat., id, 4.60.
OTAEGUI ESTEVES—
13 cap. frig., Dorrego, a $ 11; 18 ovj. mat., id, 8.50.
OSCAMUN Y CIA.—
121 cap. frig., La Dulce, $ 11.70; 93 cord. id id, 7.40; 17 id mat. de Lumb, 5.50.
OJAN Y CIA. F.—
170 cord. frig., Molina, a $ 7.50; 40 id, mat., id, 1.60é 170 id id, C. Cayetano, 4.60; 50 id id, id, 7; 37 ovj. id, id, 10.30; 648 cord. frig., id, 7.50; 73 id id, id, 8; 126 ovj. mat., id, 11.30; 31 cap. frig., id, 13; 60 cord, id, id, 8; 49 id id, id, 6.
OJEA TORRES P. y H.—
76 cord. frig., Uriburu, $ 9.80; 45 id mat., id, 5.
PICCOLINI Y CIA.—
127 cord. frig., Pehuajó, $ 11.10.
PATRON FDO. L.—
209 bor. frig., C. Casares, a $ 9.40.
ETCHEVERRY Y CIA. JOSE—
132 cord. frig., Autone, $ 10.50; 159 ovj. mat., id, 9; 70 id id, id, 8.
FRIORITO Y SANTUZI—
50 cord. frig., Bolívar, a $ 9.20; 8 6id mat., id, 4.60; 123 id id, Unzué, 3.50é 80 id id, id, 2; 65 borr. de Tres Sargentos, 7.20.
GOÑI E HIJO Y HNOS.—
42 cap. frig., Aparicio, $ 10.80; 75 id id, id, 9; 223 id id, Chaves, 9; 59 id id, id, 9.40; 129 cap. mat., Casalins, 15; 25 id id, id, 11.
GIBSON HNOS.—
384 cap. frig., Chumpay, $ 11.40.
GUILLA Y CIA. R.—
30 ovj. mat., Salto, $ 10.90; 74 cord. frigorífico, id 8.
GENTA Y CIA P.—
300 cord. frig., C. Huerto, $ 10, 80 ovj. mat., Tornsquist, 10.40.
HAN PATRICIO—
199 cord. frig., Bacacay, $ 11.
IGLESIAS BIDAU CHANAL—
103 cord. frig., Molles, $ 10.50; 30 id id, id, 4.20; 79 id id, Colina, 8; 32 ovj. mat., id, 8.80.
LURO ADOLFO G.—
319 cord. frig., Quequén, $ 10.
LASCURAIN Y ETCHEGARAY—
130 cord. frig., Wáshington, $ 14; 61 cap. id, id, 12; 20 cerd. mat. id 8; 17 ovj. mat., id, 8; 101 cord. frig., Goyena, 7.50é 97 borr. id, id, 7.80; 36 ovj. mat., id, 7.60; 118 cord. mat. 7.60; 118 cord. mat., Dufaura, 11; 11 id, mat., id, 7; 20 borr. id, id, 7; 200 card. frig., C. Suárez, 9; 18 cap. id, Lubm., 11.50; 42 borr. id, id, 9; 16 cord, id, id, 11; 16 id id, id 11; 19 ovj. mat., id, 11; 113 cord. frig., C. Suárez, 1; 17 id id, 9.
LANUSSE PEDRO Y A.—
65 capones frig., Energía, $ 13.80; 75 ovj. mat., id 11é 33 cap. frig., id 13.80; 117 ovj. mat., id, 11.50; 255 ovj. mat., Echagüe, 8; 109 cord. f.. Caba, 6.80; 42 ovj. mat., Energía, a 10.50; 527 cord. frig., id, 10; 71 ov. mat., Ochandío, 12; 180 cord. mat., id, 8.50; 447 id, De a Garma, 9.60; 32 id mat., id, 5; 30 cap. frig., Madero, 10; 46 ovj. mat. id, 8.20; 68 ov. id, Moldes, 9.30; 35 cord. froig. id 11.40é 297 id id, Cachari, 6.40; 30 ovj. mat., Storni, 8.20; 56 cord. frig 8.80; 148 cap., Necochea, 12; 21 id, id, 8.60.
PARRAL E.—
150 caord. frig., Aparicio, $ 8.60; 10 id mat., id, 4.70.
PALACIAS HNOS.—
47 ovj. mat., Ochandío, $ 11.40; 92 cord. id id, 5; 110 id id, 3.50; 12 id id, 2.50; 420 ovj. Aranguren, 6; 26 cord id, id, 4.50; 45 cap. frig., id, 10.80; 40 cord. frig., Freise, 9; 50 id mat. 5.80; 10 borr. id, id, 7.20é 85 cord. frig., Orense, 9.10; 89 id mat. id, 4.
RODRIGUEZ ACASUSO Y CIA.—
44 cap. frig., Lobería, $ 12.80; 156 cord. id, id, 8.20; 222 id mat., id, 4.50.
RUBIN D. ZUBIAURRE—
161 cap. frig., Freyre, $ 12; 154 cord, id, La Coruña, 11; 35 ovj. id, id, 13.70.
SANTAMARINA HNOS.—
140 cord. frig., S. Cayetano, $ 9.30; 20 id mat., id, 5; 130 id frig., Craise, 5; 139 id frig., id, 9.20; 267 id mat., id, 4.30; 50 id frig., id, 9.30; 70 ovj. mat., id, 13.
URTAZUN Y CIA P.—
129 cord. frig., Lamadrid, $ 6.35; 22 ovj. mat., id, 9.30.
SALABERRY Y BERCETCHE—
59 cap. frig., Del Valle, 13.50é 29 ovj. mat., id, 9.10; 29 cap. frig., Pazo, 11.50; 25 cord, id, 8; 25 cord. id, id, 4.20; 74 cord. mat., 4.20; 74 id frig., Lavalle, 8.80; 84 cap. id, id, 9.50; 11 ovj. mat., id 6.80; 132 cord. borr. id, id, 9.50; 33 cord. id, id, 4.20 21 ovj. id, id, 4.20; 90 cord. frig., Machuna, 9.50; 94 cap. id, Energía, 11.30.
UNZUE ALZAGA Y CIA.—
103 cap. frig., Hale, $ 12é 60 id id, id, 10; 209 cord. id, Km. 234, 10; 60 id mat, id, 5.80.
URTAZUM HNOS. M.—
120 cord. frig., Cascallares, pesos 7.50; 140 id id, 10; 85 ovj. mat. id 9.70; 299 cord. frig. Irene, 10; [illegible] borr. id, id, 9.50; 94 ov. id id, 7.
UNZUE ALZAGA CIA.—
103 cap. frig. Hale, $ 12; [illegible] id, 10; 200 cord. Km. 234. 10.
VELAZ Y CIA. ANGEL—
127 cord. frig. Fragueiro, $ 11[illegible] 114 id id. Mayol, 9; 38 ov. mat. id 9.70; 15 id id, 10;
BASCARAN F.—
130 card. frig., Freyre, $ 11.[illegible] 128 id id, Moldes, 106 125 id, Mackenna, 11.20.
CORPARACION A.—
514 ovj. mat., Solanet, $ 12; [illegible] cord. frig. id. 8.50.
CALOMOS LUIS H.—
16 cord. frig. Pigüé, $ 7.50; [illegible] mat. id 4.20; 79 borr. frig. id, [illegible]
DEVOTO Y CIA.—
76 ovj. mat., C. Craves, $ 11[illegible] 62 cord. id, Lobería, 4.20; 35 [illegible] id. Lobería. 4.20; 116 id id, 4.50.
DELFINO HNOS.—
52 cap. mat., Parés, $ 16.[illegible] card. frig., 10 50.
DE LAS SANTOS Y CIA.—
120 ovj. mat., Cascallares, pesos 9.70; 15 borr. frig. id, 8; 93 id mat. Loberíl, 4.70.
DRYSDALE Y YCYIA.—
64 cord. frig., De la Garma, pesos 9; 64 id id, id, 3.70.
STRUGAMUN F.—
50 codr. frig., Salto, $ 11.50; [illegible] cap. mat., id, 15.50.
ALCHOURRON LDA.—
179 corderos frigorífico de Lobería a pesos 8; 134 corderos frigorífico de id a 8; 166 corderos frigorífico de Rocha a 9.70; 101 ovejas mataderos de id a 7.50; 17 borregos mataderos de id a 8;
ANASAGASTI JUAN—
52 capones frigorífico de Energía a pesos 13.80; 30 ovejas mataderos do id a 11.40; 51 corderos mataderos de id a 3.80; 10 corderos mataderos de id a 5.
BELLOCQ E HITA—
793 corderos frigorífico de Orense a pesos 8.50; 530 corderos frigorífico de Molina a 7.50; 155 corderos frigorífico de id a 7.50; [illegible] ovejas mataderos de id a 10.00; [illegible] capones mataderos de Necochea a pesos 14.50.
BAYONA JUAN—
166 corderos frigorífico de C. Suárez a pesos 11.70; 75 corderos id a Lamadrid a 8.50; 10 corderos mataderos de id a 4; 114 ovejas mataderos de id a 11.30; 280 corderos frigorífico de Dufour a 10; [illegible] corderos mataderos de C. Suárez a [illegible] 48 corderos frigorífico de C. Suárez a 5; 42 corderos mataderos de C. Suárez a 7.
BUNGE Y BORN LDA.—
22 corderos frigorífico de [illegible] a 9.50; 17 ovejas mataderos de id a 10.50; 169 corderos mataderos de id a 4.80; 15 corderos mataderos de id a 4.80; 119 corderos mataderos de S. Cayetano a 3.50; [illegible] corderos mataderos de S. Cayetano a [illegible] 30 ovejas mataderos de id a [illegible]
BAYONA Y CIA JOSE—
50 corderos frigorífico de Santamarina a pesos [illegible]; 41 ovejas mataderos de id a 9; 65 ovejas mataderos de La Dulce a 9.80; 13 capones mataderos de id a 15.50.

MERCADO DE HACIENDA PORCINA

Liniers

Debido a que la entrada ha sido más numerosa que la semana anterior, los precios han sufrido una nueva baja.
La entrada del día fué de [illegible] cerdos.
Las compras efectuadas por los frigoríficos durante la mañana fueron las siguientes: el Swift 610 cerdos.
Los precios variaron para cerdos flacos y generales, entre $ 0.[illegible] 0.30; cerdos de media gordura a 0.32 a 0.38; capones especiales frigorífico, de 0.30 a 0.4[illegible]; [illegible] de consumo, de 0.44 a 0.47 [illegible]

Ventas de hoy

BELLOCQ e HITA—
60 cerdos especiales, de [illegible] a $ 0.43.
ANASAGASTI JUAN—
50 cerdos especiales, de Pehuajó $ 0.44; 50 id id, de id a 0.42.
PUIGGROS y Cía.—
66 cerdos especiales, de Pehuajó a $ 0.46.
FIORITO Hnos. y SAMBRIZZI—
54 cerdos especiales, de Bolívar $ 0.44; 12 id id, de id a 0.41.
RINALDI ANTONIO—
20 cerdos especiales, de 25 de Mayo a $ 0.46.
AMARAL y Cía. N. H.—
17 cerdos m|gordos, de G. Alvear a $ 0.36; 7 id especiales, de id 0.40; 70 id id, de 25 de Mayo 0.45.
ETCHART PEDRO—
37 cerdos especiales, de [illegible] a $ 0.40.
NALE, REPETTO y Cía.—
26 cerdos especiales, de 25 de Mayo a $ 0.45 1|2.
ESTREME Hnos.—
26 cerdos especiales, de Bolívar a $ 0.41; 22 id reg., de id a 0.[illegible]
ARRIETA, CANDAN y Cía.—
84 cerdos esp., de 9 de Julio a $ 0.46; 22 id id, de id a 0.40.
AMORETTI CAYETANO—
80 cerdos m|esp., de Rossetti a $ 0.42.
TARLASCHI ENRIQUE—
73 cerdos especiales, de Bolívar $ 0.39.
LALOR JUAN—
60 cerdos esp., de Chivilcoy a $ 0.43.
CRESPO y RODRIGUEZ—
26 cerdos esp., de Emp. Lobos a $ 0.45; 19 id id, de Pehuajó a 0.4[illegible]; 15 id id, de Monte a 0.39; 5 id id, de id a 0.41; 20 id id, de Pehuajó a 0.45; 22 id id, de id a 0.39; 34 id m|gordos, de Córdoba a 0.33; 14 id esp., de Santa Fe a 0.39; 14 id id, de Pergamino a 0.42; 270 id id, de Pehuajó a 0.41; 13 id id, de Santa Fe a 0.41.
RIPOLL JUAN S.—
106 cerdos esp., de Pla a $ 0.4[illegible]; 30 id id, de C. Casares a 0.43; 35 id id, de Rancagua a 0.41; [illegible] de id a 0.40; 14 id id, de Navarro a 0.40; 25 id m|gordos, de Lavalle a 0.38.
DE LELLIS y FAGES Hnos.—
50 cerdos especiales, de Bolívar a $ 0.46; 3 id id, de 9 de Julio a 0.4[illegible]; 12 id m|gordos, de id a 0.33; 33 id esp., de Lobos a 0.45; 64 id id, de 25 de Mayo a 0.39; 20 id id, de [illegible] a 0.40.

Vacuna "PAUL"
CONTRA EL
CARBUNCLO
INFALIBLE
Est. Veterinario Paul Hnos. Ltd.
Maipú 25 :: :: Buenos Aires

Carnet del Hacendado y del Agricultor

Entradas en los distintos mercados y cotizaciones del día

MERCADO DE HACIENDA VACUNA

Entrada total: 6.870 animales; novillos, 3.684; vacas, 1.449; terneros, 1.737
Compra total de los frigoríficos: 2.674 cabezas.

COTIZACIONES DEL DIA

	La libra			Plaza
Novillos especiales (Baby-beef)	De $ —	a	—	Muy floja
" " de frigorífico (Chilled-Beef)	" 0.14	"	0.14 1|2	"
" gordos y especiales de frigorífico, para congelar	" 0.12	"	0.13	"
" cuarterones gordos de frigorífico	" 0.10	"	0.11	"
Novillitos y vaquillonas mestizos, gordos y especiales hasta 400 libras	" 0.13	"	0.14	Floja
" " más de 400 libras	" 0.11	"	0.13	"
Vacas mestizas nuevas y gordas	" —	"	0.11	"
" generales gordas	" 0.08	"	0.10	"
" viejas	" 0.06	"	0.08	Muy floja
Terneros especiales	" 0.15	"	0.18	Encalmada
" mamones	" 0.17	"	0.20	"

MERCADO DE HACIENDA LANAR

Entrada total: 28.978 animales.
Compra total de los frigoríficos: 21.586. Consumo total: 4.203 cabezas.

COTIZACIONES DEL DIA

	La libra			Plaza
Capones livianos, buena gordura y clase	De $ 0.22	a	0.24	Sostenida
" pesados	" 0.17	"	0.18	Animada
Ovejas especiales, livianas	" 0.16	"	0.17	Encalmada
" pesadas	—		—	
Corderos especiales de frigorífico, livianos	" 0.35	"	0.36	Sostenida
" " " consumo	" 2.80	"	3.—	Animada
Borregos " " frigorífico	" 0.25	"	0.26	Muy floja
" gordos consumo	" 0.22	"	0.24	Muy floja

MERCADO DE HACIENDA PORCINA

Entrada total: 1.941 animales.
Compra total de los frigoríficos: 610 cabezas.

COTIZACIONES DEL DIA

	La libra			Plaza
Cerdos mestizos excepcionales	De $ —	a	—	
" " especiales de más de 140 kilos	" 0.46	"	0.47	Animada
" " " " 120 a 130 "	" 0.44	"	0.45	"
" " " " 100 " 110 "	" 0.41	"	0.43	"
Capones frigorífico " " 80 " 95 "	" 0.40	"	0.43	"
" de media gordura, según clase	" 0.36	"	0.39	"
" para invernada, según clase	" 0.30	"	0.32	"

BOLSA DE CEREALES

ENTRADAS TOTALES

		Mínimo	Máximo
Trigo	11.463 bolsas	10.—	11.90
Triguillo	—	—	—
Maíz	47.546 "	6.—	7.50
Lino	4.006 "	17.—	19.40
Nabo	35 "	17.—	19.—
Avena	1.043 "	9.60	10.10
Cebada	50 "	8.60	9.40
Centeno	—	—	—
Alpiste	299 "	11.—	13.—
Semilla de alfalfa	—	—	—
Harina	1.434 "	—	—
Afrecho	—	—	—
Afrechillo	—	—	—
Cebadilla	—	—	—
Rebacillo	—	—	—
Patatas	787 "	0.90	1.50
Porotos	173 "	—	—
Maní	—	—	—
Girasol	—	—	—
Paja guinea	—	—	—
Pasto	1.974 f. grandes	30.—	70.—
"	4.573 f. chicos	28.—	60.—

MERCADO CENTRAL DE FRUTOS

MOVIMIENTO DE LANAS

	1922	1921
Entradas	145.267	303.177
Salida	134.566	297.698
Existencia	6.905.062	19.311.052
Entrada desde el 1o. de julio	3.049.677	8.507.562

COTIZACIONES DEL DIA

	Los 10 kilos			Plaza
Cruza gruesa, buena a superior (nueva)	De 8.—	a	8.80	Firme
" " regular a inferior	" 7.—	"	8.—	"
" mediana, buena a superior	" 11.80	"	12.50	"
" " regular a inferior	" 10.—	"	—	"
" fina, buena a superior	" 14.—	"	15.50	"
" " regular a inferior	" 13.80	"	—	"
Mestiza fina (Rambouillet), buena a superior	" 16.—	"	18.75	"
" " regular a inferior	—	"	—	"

BOLSA DE COMERCIO DE PRODUCTOS FORESTALES

ENTRADAS — Estación Colegiales Carbón: 135 toneladas; Leña: 60 toneladas; Pasto: 3.600 fardos chicos.
" " Bs. Aires: " 90 " " — "

COTIZACIONES DEL DIA

	Colegiales (Los mil kilos)			Buenos Aires		
Carbón quebracho blanco	56.—	a	66.—	55.—	a	65.—
" mezcla	52.—	"	59.—	30.—	"	40.—
" algarrobo Santiago	—		—	30.—	"	34.—
" " Córdoba mezcla	—		—	32.—	"	35.—
Carbonilla quebracho blanco	26.—	"	30.—	23.—	"	27.—
Leña quebracho colorado torta Campana	20.—	"	29.50	30.—	"	32.—
" " " media Campana	26.—	"	27.—	25.—	"	26.—
" " " Campana	26.—	"	26.50	27.—	"	28.—
" " " media Campana	—		—	23.—	"	24.—
Astillas sauce, la carrada	8.—	"	9.—	—		—
Atados sauce, metro cúbico	5.50	"	6.—	—		—
" " " "	6.50	"	7.—	—		—
Alfalfa especial de Santiago	40.—	"	65.—	—		—
" Córdoba	25.—	"	40.—	—		—
" mezcla	25.—	"	35.—	—		—

Las cotizaciones indicadas son por mercaderías sobre vagón y en condiciones de recibo.
El carbón húmedo del 5 al 10 por ciento de descuentot.

HORTA Y CIA
FABRICA DE MEDALLAS
GRABADOS, ORFEBRERIA
Y FUNDICION ARTISTICA
BME. MITRE 744 B. AIRES
PIDAN NUESTROS CATALOGOS

MARITIMAS

MAREA Y VIENTO

Horas	Pies	Pulgadas	Viento
6	22	8	S. O.
7	22	4	"
8	22	—	"
9	22	—	"

VAPORES ESPERADOS

Griego Yonopolis, de Rosario en el dique A, a completar su carga.
Inglés Gilwen Manoi, de Cardiff, con carbón, en la dársena Sur.
Inglés Eirene Adriadne, de Villa Constitución, en el dique 2, a completar su carga.
Italiano Garibaldi, de Génova, en la dárseno Norte, con pasajeros y carga.
Argentino San Francisco, de Necochea, en el Riachuelo, con carga.
Mañana:
Inglés Deseado, de Liverpool, en la dársena Norte, con pasajeros y carga.

VAPORES A SALIR

Norteamericano Lorraine Cross, del Riachuelo, para Santos, en lastre.
Italiano Columbia, del Riachuelo, para Trieste, con carga.
Inglés Sócrates, de la dársena Norte, para Liverpool, con carga.
Italiano Ansaldo V, de la dársena Norte para Génova, con carga.
Mañana:
Italiano Principessa Mafalda, de la dársena Norte, a las 16 horas, para Génova y escalas, con pasajeros y carga.

VAPORES DE LOS RIOS

Llegó hoy:
Ciudad de Buenos Aires de Montevideo.
Salen hoy:
Helios, para el Real, a las 21.
Ciudad de Buenos Aires, para Montevideo, a las 22 horas.
Llegan y salen mañana:
Helios del Real y Cabo Corrientes de Montevideo, regresando por la noche ambos, a las 21 y a las 22 horas respectivamente.

LINEA DE LA COSTA SUR

Se ha fijado para el 15 del mes entrante la salida de nuestro puerto del vapor Presidente Mitre, para San Antonio, Puerto Madryn y Comodoro Rivadavia, con carga.

Procedente de Necochea se espera hoy por la tarde el vapor San Francisco, con carga, en el Riachuelo.

ENTRADAS Y SALIDAS DE BUQUES DE ULTRAMAR HABIDAS EN EL PUERTO DE LA CAPITAL DESDE LAS 8 DE AYER HASTA LAS 8 DE HOY

Entradas—
Brasileño Amazonas, de Río de Janeiro, con carga, en el Riachuelo.
Norteamericano Cerro Azul, de Tampico, con petróleo en el Dock Sur.
Argentino 12 de Octubre, de Comodoro Rivadavia, con carga, en el Dock Sur.
Inglés Greldon, de la rada, en el Dock Sur, a descargar.
Alemán La Coruña, de Hamburgo, con 663 pasajeros y carga general, en el dique 4.
Argentino Presidente Mitre, de Comodoro Rivadavia, con pasajeros y carga, en la dársen aSur.
Inglés Araguaya, de Southampton, con 586 pasajeros y carga general, en la dársena Norte.

Salidas—
Inglés San Teodoro, para Tampico, en lastre.
Inglés Haigtown, para Rosario, a cargar.
Nacional Zelandia, para Porto Alegre, con carga.
Español Gentaria, para Barcelona, con carga.
Noruego Solvei Skogland, para Burdeos, con carga.
Destroyer argentino Jujuy, para La Plata.

CORRESPONDENCIA DEL Y PARA EL EXTERIOR

Se distribuirá:

Hoy, de Europa y Brasil, en el Garibaldi, con fechas hasta el 7 del corriente.
Hoy, de Europa y Brasil, en el Highland Rover, con fechas hasta el 8 del corriente.
Mañana, de Europa, en La Coruña, con fechas hasta el 9 de octubre.
Mañana de Europa y Brasil, en el Deseado, con fechas hasta el 12 de octubre.
El 1o. de noviembre, de Norte América y Brasil, en el Pan América, con fechas hasta el 14 de octubre.
El 1o., de Norte América y Brasil, en el Vasari, con fechas hasta el 7 del corriente.
El 1o., de Europa y Brasil, en el Lutetia, con fechas hasta el 16 del corriente.
El 1o., de Europa y Brasil, en el Tomaso di Savoia, con fechas hasta el 14 de octubre.
El 1o., de Europa y Brasil, en el Rugia, con fechas hasta el 10 de octubre.
El 3, de Europa y Brasil, en el Flandria, con fechas hasta el 16 de octubre.
El 5, de Europa y Brasil, en el Ortega, con fechas hasta el 18 de octubre.
El 6, de Europa y Brasil, en el Nápoli, con fechas hasta el 14 de octubre.
El 7, de Europa y Brasil, en el Massilia, con fechas hasta el 23 de octubre.
El 9, de Europa y Brasil, en el Duca degli Abruzzi, con fechas hasta el 19 de octubre.
El 10, de Europa y Brasil, en el Giulio Cesare, co nfechas hasta el 26 de octubre.
El 11, de Europa y Brasil, en el Andes, con fechas hasta el 24 de octubre.
El 11, de Europa y Brasil, en el Highland Loch, con fechas hasta el 28 de octubre.
El 12, de Norte América y Brasil, en el Vauban, con fechas hasta el 21 de octubre.
El 12, de Europa y Brasil, en el Croix, con fechas hasta el 23 de octubre.
El 13, de Europa y Brasil, en el Sofia, con fechas hasta el 17 de octubre.
El 13, de Norte América y Brasil, en el Western World, con fechas hasta el 28 de octubre.
El 14, de Europa y Brasil, en el Desna, con fechas hasta el 25 de octubre.
El 17, de Europa y Brasil, en el Gelria, con fechas hasta el 30 de octubre.
El 20, de Europa y Brasil, en el Alsina, con fechas hasta el 2 de noviembre.

Se despachará:

Mañana a las 8, en el Principessa Mafalda, para Brasil, Senegal y Europa, sin alcance.
El 2 de noviembre, a las 13, en el Europa, para Brasil, Senegal y Europa, con alcance hasta las 19.
El 2, a las 8, en el Infanta Isabel de Borbón, para Canarias y Europa, con alcance hasta las 9 y 45 en el puerto.
El 2, a las 19, en El Paraguayo, para Gran Bretaña, sin alcance.
El 3, a las 13, en el Araguaya, para Brasil, Madeira, Australia, Nueva Zelandia, Sud Africa y Europa, con alcance hasta las 19.
El 3, a las 19, en el Ortega, para Port Stanley y puertos del Pacífico, sin alcance.
El 3, a las 8, en el General Belgrano, para Brasil, Madeira, Australia, Nueva Zelandia, Sud Africa y Europa, sin alcance.
El 4, a las 13, en el Catalina, para Brasil, Canarias y Europa, con alcance hasta las 19.
El 6, a las 13, en el Lutetia, para Brasil y Europa, con alcance hasta las 19.
El 8, a las 13, en el Garibaldi, para Brasil y Europa, con alcance hasta las 19.
El 9, a las 13, en el Pan América, para Brasil, Japón, Centro y Norte América, con alcance hasta las 19.
El 9, a las 13, en el Tomaso di Savoia, para Brasil y Europa, con alcance hasta las 19.
El 9, a las 13, en el Vigo, para Europa, sin alcance.
El 10, a las 13, en el Vasari, para Brasil, Japón, Centro y Norte América, sin alcance.
El 10, a las 13, en el Flandria, para Brasil, Canarias y Europa, sin alcance.
El 10, a las 7, en el Deseado, para Brasil y Europa, con alcance hasta las 19.
El 11, a las 5, en el Highland Rover, para Brasil y Europa, con alcance hasta las 19.
El 14, a las 13, en el Koeln, para Brasil y Europa, con alcance hasta las 19.
El 15, a las 13, en el Massilia, para Brasil y Europa, con alcance hasta las 19.
El 15, a las 8, en el Giulio Cesare, para Brasil, Senegal y Europa, sin alcance.
El 16, a las 13, en La Coruña, para Europa, sin alcance.
El 17, a las 13, en el Andes, para Brasil, Madeira, Australia, Nueva Zelandia, Sud Africa y Europa, con alcance hasta las 19.
El 18, a las 13, en el Duca degli Abruzzi, para Brasil, Senegal y Europa, con alcance hasta las 19.

BANCOS

The National City Bank of New York

Fundado en 1812. Ochenta sucursales diseminadas por todo el mundo

Capital y reservas 100.000.000 dólares

Buenos Aires, San Martín 84
Rosario de S. Fe: Córdoba 981

Banco Italo Sud-Americano
Sucesor del
BANCO COMERCIAL ITALIANO
Bmé. Mitre 460|68

Capital autorizado	$ 10.000.000	
" subscripto	" 8.250.000	
Caja de Ahorros a la vista	4	%
Caja de Ahorros, cuenta trimestral	4 ½	%
Caja de Ahorros, cuenta semestral	5	%
Caja de Ahorros, cuenta anual	5 ½	%
Caja de Ahorros "Monedas extranjeras" (plazo convencional)	2 ½	% a la vista

El Banco capitaliza los intereses trimestralmente
Se ocupa de todas las operaciones bancarias
JUAN BIGNONE, Gerente.

Sucursal 1 — Entre Ríos 1079.
" 2 — Rivadavia 2451.
" 3 — Corrientes 3002.
" 4 — Bdo. de Irigoyen 1389.

BANCO ALEMAN TRANSATLANTICO. — Bartolomé Mitre esquina Reconquista.
Sucursales urbanas: Número 1, calle Callao esquina Corrientes; número 2, calle Lima 1666.
Oficinas en: República Argentina: Bahía Blanca, Córdoba, Mendoza, Rosario de Santa Fe, Tucumán; Uruguay: Montevideo; Brasil: Río de Janeiro, Curityba, Santos, Sao Paolo; Chile: Valparaiso, Santiago, Antofagasta, Concepción, Iquique, Temuco; Valdivia; Perú: Lima, Arequipa, Callao; Bolivia: La Paz, Oruro. España: Barcelona, Madrid.
Casa central: Deutsche Ueberseetsche Bank Berlín.

PAGA:

Por depósitos en Cuenta Corriente	1 o|o
A plazo fijo	Convencional
En Caja de Ahorros, cuando no se retiren antes de 60 días, desde $ 10 hasta $ 20.000	4 o|o

BANCO DE LA NACION ARGENTINA.—Fundado en el año 1891.
Casa Central, Buenos Aires: Plaza de Mayo
Capital . . . . $ m|n. 150.038.049.14
Fondo de reserva $ o|s. 24.252.541.67
210 sucursales en toda la República
Agencias en la Capital — Belgrano: Cabildo 1900, esquina Sucre. — Boca del Riachuelo: Almirante Brown 1101, esq. Brandsen. — Flores: Rivadavia 7000, esq. Pedernera. — Mataderos: Tellier 2432. — General Urquiza: Baunnes esq. Cullen. — No. 1, Montes de Oca 1699, esq. California núm. 1101. — No. 2, Entre Ríos 1201, esquina San Juan 1820. — No. 3, Corrientes 3399, esq. Gallo 401. — No. 4, Bernardo de Irigoyen 1000, esq. Carlos Calvo. — No. 5 Rivadavia 2855. — No. 6, Santa Fe 2209, esq. Azcuénaga. — No. 7, Caseros 2965 (Parque Patricios). — No. 8, Triunvirato 736. — No. 9, Santa Fe 4536. — No. 10, Independencia 3636. — No. 11, Aduana de la Capital. — No. 12, Callao 35. — Oficina de Depósitos Judiciales: En el Palacio de Justicia.

TASA DE INTERES
(Moneda legal solamente)

Abona	Anual
Por depósitos en Cuenta Corriente	Sin interés
Por depósitos a Plazo Fijo con o sin libreta, a 3 meses	3 %
Por depósitos a Plazo Fijo con o sin libreta, a 6 meses	4 %
Por depósitos a Plazo Fijo con o sin libreta, por plazo mayor	Convencional
Por depósitos en Caja de Ahorros después de 60 días, hasta $ 20.000	4 %

Cobra	Anual
Por adelantos en Cuentas Corrientes	7 %
Por descuentos de pagarés directos	6 ½ %
Por descuentos de pagarés con endoso y redescuento	Convencional

El Banco de la Nación Argentina vende Letras de Cambio sobre todos los países del mundo. Administra por cuenta de terceros, propiedades urbanas y rurales ubicadas en cualquier punto de la República.
Ley orgánica [illegible] de la Nación Argentina
Artículo 10: La Nación responde directamente de los depósitos y operaciones que [illegible] Buenos Aires, septiembre [illegible] Los Gerentes.

BANCO DE ITALIA Y RIO DE LA PLATA — Unico corresponsal en la República del Tesoro Italiano, del Banco di Napoli y agente financiero del gobierno de la provincia de Entre Ríos, según leyes números 2718 y 20 de enero de 1908.
SUCURSALES
En la Capital: No. 1, calle Corrientes esquina Pueyrredón; No. 2, Avenida Montes de Oca 2099; No. 3, Leandro N. Alem 1258; No. 4, calle Moreno 2300.
CASA MATRIZ: 436 AL 448 Bmé. MITRE
SUCURSALES
EN EL INTERIOR. — En la provincia de Santa Fe: Rosario, Rafaela y Rufino.
En la provincia de Buenos Aires: La Plata, Bahía Blanca y Ensenada.
En la provincia de Entre Ríos: Paraná, Concordia, Gualeguaychú, Gualeguay, Uruguay, Victoria, La Paz, Nogoyá y Villaguay.
En la provincia de Córdoba: Villa María y San Francisco.
Resistencia (Chaco); Trenel (Pampa Central).
Agencia
Ingeniero White (Bahía Blanca).
CAPITAL Y RESERVAS:
$ 11.200.000 oro sellado
SE ABONA:
En Caja de Ahorros, hasta $ 20.000 . . . . 5 o|o
En Cuenta corriente . . . . 1 o|o
A Plazo Fijo . . . . Convencional
El Banco expide cartas de crédito, vende giros y transferencias por cable sobre todas las ciudades de Italia, Inglaterra, Francia, Norte América, etc. y órdenes postales sobre todos los pueblos de Italia.
El Banco trata en general toda las operaciones bancarias.

Banco El Hogar Argentino
Fundado en 1889—Capital realizado, pesos 48.802.870.— Fondos de reserva y previsión, $ 12.030.115.04. Concede préstamos con garantía de propiedades y para construcción de casas. Ofrece en venta propiedades pagaderas a largos plazos. Recibe depósitos a plazo fijo y en Caja de Ahorros. — Casa matriz: Buenos Aires, Avenida de Mayo No. 886. Sucursales: Rosario de Santa Fe, Bahía Blanca, Córdoba y La Plata.

Caja de Sanidad y Beneficencia Municipal de SANTA FE

PREMIO MAYOR $ 25.000 - Precio del quinto $ 1

Precio del billete $ 5. Comisión a los agentes 15 o|o

Por informes y billetes dirigirse a la Administración de la Caja

REMATES

José Conti

JUDICIAL. — Casa calle Rivadavia 8681. Base $ 20.665.86.

Por disposición del señor Juez en lo Civil, doctor Fernando M. Colombres, secretaría del autorizante doctor José Agustín Basualdo, en el juicio caratulado Basso Don Fernando, su testamentaría, decrétase la venta de la finca Rivadavia 8681 con la base de las 2|3 partes de la tasación a fs. 95, nombrándose al martillero propuesto a fs. 98, señor José Conti para que proceda a llenar su cometido en forma, publicando edictos por 15 días en los diarios Boletín Judicial y LA EPOCA y debiendo exigir del que resulte comprador el 8 0|0 de seña y parte de precio y el 2 0|0 de comisión. De acuerdo al edicto que antecede.

El domingo 12 de noviembre a las 16 horas venderé en la misma la finca calle Rivadavia 8681 entre Belén y Goya, compuesto su terreno de 8m66 de frente al S. por 43m30 de fondo. Edificio: zaguán de entrada, sala, comedor, 4 habitaciones, baño, cocina y w. c. Galerías, pequeño sótano debajo del comedor, cloacas, aguas corrientes, doble vía de tranvía al frente y adoquinado pago. Tasación $ 30.998.80. Base $ 20.665.86. Otros datos Bolívar 189, U. T. 1083 Av. —José Conti.

17|596 v. nov. 11

Carlos Merlini

JUDICIAL. — En Belgrano. — Terreno. Superf. entre los Nos. 2544 y 2566, al lado de la calle Monroe, con adoquinado, obras sanitarias y tranvías eléctricos. Orden del señor Juez de 1a. Instancia en lo Civil doctor Martín Abelenda, secretaría del doctor José C. Miguens, en el juicio seguido por don Juan Traverso y hermanos contra el propietario desconocido de dicho terreno, por cobro de afirmados.

El terreno mide 8 metros con 98 centímetros de frente por 38 metros de fondo. Superficie 341.24 m. c. Existe dentro del terreno una casilla de ladrillos con techo de hierro galvanizado de 10 m. c. aproximadamente.

Base de venta: $ 3.533.32.

El remate lo efectuaré en el mismo terreno.

El domingo 12 de noviembre, a las 14.30 (2|30 p. m.).

Por orden judicial exigiré de la persona que resulte compradora el 8 o|o de seña y 2 o|o de comisión a su cargo.

Más detalles en el Boletín Judicial y LA EPOCA, a la secretaría del doctor José C. Miguens, tribunales y en mis oficinas, Bartolomé Mitre 371, U. T. 2288 Avenida. — José Miguens, secretario.

17|598 v. nov. 11

Barbier y Sisterna

JUDICIAL. — Casa en Belgrano.— A dos cuadras de la barranca y de la estación trenes eléctricos, calle Blandengues 2024, entre Echeverría y Juramento, edificada en terreno de 8m66 de frente por 13.m85 (10x16 varas). Consta de sala de negocio, frente imitación piedra, vidriera y cortinas metálicas, zaguán, 2 habitaciones, baño, cocina, una pieza en altos y w. c. de servicio, techos de cinc, cielosrasos de yeso, pisos pinotea, patio de mosaicos. Base: pesos 13.199.41, o sean las 2|3 partes de su tasación. Orden del señor juez doctor J. Isaac Arriola, secretaría del doctor Floro Conde, en los autos sucesorios de don Antonio Lagomarino. 8 o|o de seña y parte de precio y 2 o|o de comisión en efectivo.

El domingo 12 de noviembre, a las 16 en la misma propiedad. Datos a San Martín 486, U. T. 3862 Avenida. — Bardier y Sisterna. — Buenos Aires, octubre 27 de 1922.

17|599, v. nov. 11

G. Barbosa y Cía.

JUDICIAL: Charcas, 2828, entre Anchorena y Laprida, buena propiedad, edificada en terreno de 8 m. 66 (10 vs.) de frente al N., 38 m. 53 (44 v. 48) en el costado O., 36 m 37 (41 v. 99) en el del E., y 8 m. 80 (10 v. 15) en el contrafrente. Superficie total, 324 m. 32 cd. (432 v. 44 cds.); 8 habitaciones, cocina, cuarto de baño, etc.

Base, $ 28.000.00 m|n.

El Domingo 5 de Noviembre, a las 16, sobre la misma. Orden del señor Juez doctor Isaac Arriola, Secretaría del doctor Dámaso E. Palacio, en el juicio Segade Josefina María Sara y otros. Escribano designado, señor Victorino de la Riega. Exigiremos el 8 o|o a cuenta de precio y el 2 o|o de comisión. Por más datos, a la secretaría del autorizante, Palacio de Justicia, sexto piso, o a los martilleros, Bolívar 171. — C. Barbosa y Cía.

JUDICIAL: Laprida, 1081, entre Paraguay y Cabrera, buena propiedad, edificada en terreno de 6 m 92 (7 v 98) de frente al O.; por 22 v 90 (26 v 43) de fondo. Sup. total, 158 m 47 (211 v 29) cd. Sala, comedor, dos habitaciones, cuarto de baño y dos piezas en los altos.

Base, $ 16.666.67 m|n.

El Domingo 5 de Noviembre, a las 16 y 30, sobre la misma. Orden del señor Juez doctor Isaac Arriola, secretaría del doctor Dámaso E. Palacio, en el juicio Segade Josefina María Sara y otros. Escribano designado, señor Victorino de la Riega. Exigiremos el 8 o|o a cuenta de precio y el 2 o|o de comisión. Por más datos, a la secretaría del autorizante, Palacio de Justicia, sexto piso, o a los martilleros, Bolívar 171. — G. Barbosa y Cía. — Dámaso E. Palacio, secretario.

17|558 v. nov. 4

Alvaro E. Barros

EDICTO JUDICIAL

POR DISPOSICION DEL Sr. JUEZ de primera instancia doctor Marcos A. Figueroa, secretaría del autorizante, se hace saber por el término de quince días, que en el juicio LUCHTER don FEDERICO ALEJANDRO, su sucesión, ha sido designado el martillero Alvaro E. Barros para que proceda a la venta en pública subasta, el domingo 5 de noviembre, a las 17 horas, en la misma, de una propiedad situada en esta Capital, calle Canning No. 2283, entre las de Charcas y Mansilla, que mide 8m66 de frente al N.O. por 38m45 de fondo en el costado NE. y 38m17 en su otro fondo al SO. Tasación, $ 40.800. Base 2|3 partes, o sean $ 27.200, al contado, estando además autorizado para exigir del que resulte comprador el ocho por ciento a cuenta de precio y el dos por ciento de comisión. — Dr. Juan Carlos Delheye, secretario.

17|570 v. nov. 5

CARLOS OLMI

JUDICIAL — SARANDI 235 y 247. — Miden en conjunto, según título: 14 m. 25 de frente por 14 m. 72 de fondo. Se venderán separadamente. La finca Sarandí 235, según medición tiene 7 m. 46 de frente, 6 m. 89 de contra frente y 14.42 de fondo. 4 habitaciones y comodidades. Base: pesos 8.750. Finca Sarandí 247, según medición, tiene: 6 m. 98 de frente y 6.56 de contra frente por 14.42. 4 habitaciones y comodidades. Base pesos 9.700. Venta ad-corpus. Aguas corrientes, luz eléctrica, asfalto y cloacas todo pagado. Juez Dr. Figueroa, Sec. José Oderigo, juicio: Ida Raschle de Lüscher con Irene Velázquez. Seña 8 o|o. Comisión 2 o|o.
El domingo 5 de noviembre a las 14 (2 p. m.) en las mismas fincas. Datos Carlos Olmi, Reconquista 353.

17|560 v. nov. 4

ERNESTO OYUELA

JUDICIAL. — LA PROPIEDAD Lavalleja 1070, en terreno de 10 metros 39 de frente al S. E. por 7.80 m. de contrafrente al N. O., 47 metros 91 de fondo sobre el lado N. E. y 49 m. 17 sobre el costado S. O. Consta de 2 dormitorios y una pieza chica; zaguán de mosaico; pisos pino tea, tirantería de madera, etc.
El domingo 5 de noviembre, a las 15 horas (3 p. m.) en la misma.
Base: $ 9.333.33 m|n., o sea las 2|3 partes de la tasación. Orden del señor Juez en lo Civil Dr. Marcos A. Figueroa, secretaría A. C. Oderigo, en los autos caratulados "Magliotti Juan Francisco, su sucesión. Exigiré el 8 o|o de seña y 2 o|o de comisión (en dinero efectivo). — Ernesto Oyuela, Talcahuano 469, 2o. piso. U. T. 4098, Libertad.

17|561 v. nov. 4

M. LANDIN MAGRE

JUDICIAL.—CASA SAPALERI 2353 entre Paysandú y Paramaribo. Dos habitaciones, 1 pieza chica, servicio, patio de baldosas y árboles frutales. Dimensiones 8.66 mts. por 51.93 mts. Total, 449.97 mts. Orden del señor juez de lo civil doctor Juan Carlos Lagos, secretaría doctor Arturo Paileja, en los autos testamentarios de doña Filomena Cardoso de Gonzalez. Baso las 2|3 partes de la tasación, o sea $ 4.000 m|n.
El domingo **12 de noviembre**, a las 16 horas. En la misma. Seña 8 o|o. Comisión 2 o|o. Mas informes, secretaría autorizante o a mi casa Belgrano 272.—M. Landín Magre.

17|600 8 nov. 11

SERODINO Y Cía.

JUDICIAL.—CASA BIEN UBICADA, Humberto I 2082, entre las de Rincón y Sarandí. Orden del señor juez doctor J. C. Lagos, en los autos sucesorios de don Juan o Juan Bautista Ambrosino, que tramitan en la secretaría del doctor Beretervide.
Base, $ 7.000.
El domingo 12 de noviembre, a las 15, en la misma. Mide 8m66 (10 v.) por 18m18 (20v98). Consta de sala, dos habitaciones, una pieza chica, baño instalado, cocina, etc.; celosías de cedro, cloacas, instalación eléctrica, patio de mosaico y techos de azotea. Seña 8 o|o, comisión 2 o|o.
El mismo día, a las 14.30, remataremos sin base los muebles existentes en la misma, cuyo detalle puede verse en nuestra casa Av. de Mayo 686 o en la secretaría del doctor Beretervide. Comisión del 10 o|o a cargo de los compradores. — Serodino y Cía.

BANCO HIPOTECARIO NACIONAL

AL PUBLICO

EL BANCO NO TIENE CORREDORES

La tramitación de las solicitudes de préstamos en el Banco, como la de cualquier otro asunto relacionado con sus operaciones, **NO NECESITA LA INTERVENCION DE CORREDORES.**

El Banco ha instalado una oficina destinada especialmente para atender el trámite de los diversos asuntos y suministrar al público los informes que éste requiera, tanto para iniciar sus pedidos como para subsanar los inconvenientes que se le presentaran, **SIN NECESIDAD DE RECURRIR A INTERMEDIARIOS.**

Julio 1922.

BANCO HIPOTECARIO NACIONAL

25 DE MAYO 245 y 263 — BUENOS AIRES

CONDICIONES GENERALES DE LOS REMATES

1o.—Los remates están sujetos a la aprobación del Directorio, y se hacen por cuenta del deudor, con sujeción a la ley No. 10676.
2o.—El comprador podrá continuar con la hipoteca que reconoce la propiedad, abonando la diferencia entre la deuda actual y el precio de compra.
3o.—Todo comprador abonará en efectivo, al firmar el boleto, el 5 o|o de seña y el 1 o|o de comisión.
4o.—Los títulos de propiedad pueden ser revisados en el archivo del Banco antes del remate.
5o.—Por mayores informes, ocurrase a las oficinas del Banco.

CAPITAL

EL LUNES 6 DE NOVIEMBRE, A HORAS 14.30, en su local, casa calle Maure No. 1415, entre las de Díaz Rey y vías del F. C. O. y P. y Dorrego. Mide 8m66 de frente al NE por 12m00 de fondo; contiene sala, 2 habitaciones, galería y dependencias. — No. Ho. 35298, serie 7a. Base, $ 4.200. Hipoteca, $ 3.200. Deuda actual, $ 3.115:054.
LA EPOCA, Inic. 18|10|922.

EL JUEVES 2 DE NOVIEMBRE, EN SU LOCAL, a horas 14.30; casa calle Guanacache número 5071, entre Zapiola y Conesa. Mide 10m825 de frente al S.E. por 30m372 de fondo al N.O. Consta de dos habitaciones, pequeña pieza y dependencias.
No. Ho. 1252. 6 o.o. Base: $ 6.000. Hipoteca, $ 5.000. Deuda actual: $ 4.036.
LA EPOCA, Inic.: 14 octubre de 1922.

EL MARTES 14 DE NOVIEMBRE, EN SU local, a horas 14.30. Casa calle Viamonte No. 2445, entre las de Azcuénaga y Larrea. Mide 7 metros de frente al N. por 27m10 de fondo y 6m50 de contrafrente. Consta de vestíbulo, sala, 3 habitaciones, comedor, pequeña pieza y dependencias. — No. Ho. 5500, serie 6 o.o. Base, $ 22.500. Hipoteca, $ 20.000. Deuda actual, pesos 16.754.
LA EPOCA, Inic. 25|10|922.

EL MIERCOLES 15 DE NOVIEMBRE, EN SU local, a horas 14.30. — Casa calle Monte número 5405, entre las de Portela y Pergamino. Mide: 8m66 de frente al S. E., por 50m55 de fondo en el costado S. O.; 41m15 en el N. E. y 8m75 en contrafrente al N. O. Consta de jardín al frente, 3 habitaciones, galería y dependencias.
No. Ho. 29505. Serie 1a. Base. $ 7.000. Hipoteca. $ 5.000. Deuda actual: $ 4.599.
LA EPOCA, Inic. 26 de octubre de 1922.

EL JUEVES 16 DE NOVIEMBRE, EN SU local, a horas 14.30. Casa calle Tronador No. 2663, entre las de Guanacache y Pedernera [illegible]. Mide: 8m75 de frente al NE. por 20m50 en el costado SE., 25m70 en el del NO. y 8m06 en contrafrente. Consta de jardín al frente, dos habitaciones pequeña pieza, galería y dependencias. — No. Ho. 29.876, L. Base, $ 2400. Hipoteca, pesos 2.000. Deuda actual. $ 1.517.
LA EPOCA, Inic. 27|10|922.

EL JUEVES 16 DE NOVIEMBRE, EN SU local, a horas 14.30. Dos lotes de terreno próximos a los Nuevos Mataderos, a saber.
Lote B de la manzana 29. Calle Araujo esq. Remedios, con frente al arroyo Cañuelas. Mide: 55m11 al S.O. 45m01 al SE. 52m70 al NE. y 11m60 y 31m07 al N. con frente al arroyo. Superficie: 2.331.07 m. c. — No. Ho. 25.110. Serie E. Base de venta al contado, $ 700 m|n.
Lote D, de la manzana 29. Calle Basualdo esq. Remedios, con frente al arroyo Cañuelas. Mide: 55m52 al NE., 45m01 al SE. 52m76 al SO. y 43m18 al N. con frente al arroyo. Superficie 2.000.55 m. c. — No. Ho. 25.118, serie E. Base de venta al contado, $ 700 m|n.
LA EPOCA, Inic. 27|10|922.

LA PLATA

CHACRA EN EL PARTIDO DE MERLO (provincia de Buenos Aires) en su local, calle 25 de Mayo Nos. 245|63 (Capital Federal) el día 30 DE OCTUBRE, a horas 14.30, distante como a 3 cuadras al NE. de la estación Libertad y Talleres (F. C. Midland) y a 7 kilómetros al SE. de Ituzaingo (F. C. O.), designada con el número 4 en un plano especial, compuesta de una superficie de 35 hectáreas; lindando: al N. y NO., Sres. Araná; al NE., herederos de F. Melo; al SE., con el lote 3, de L. F. [illegible], y al SO., V. E. Peralta Alvear.—No. Ho. 1080|10299, serie 6 o.o. Base, $ 26.000. Hipoteca, $ 20.000. Deuda actual, $ 16.940:822.
LA EPOCA, Inic. 11|10|922.

FRACCION DE CAMPO UBICADA EN EL partido de Chivilcoy, prov. de Bs. Aires, en su local, calle 25 de Mayo Nos. 245|63 (Capital Federal), el día 6 DE NOVIEMBRE, a horas 14.30, distante unos 5 kilómetros al SO. de la estación Benítez y 9 al NE. de la estación Alberti, ambas del F. C. O., con superficie de 167 hectáreas, 70 áreas y 09 centiáreas, lindando: al NE. Gregorio Palomeque; al SO., Juliana Calderón; al NO., Agustín Sanguinetti y Marcelino Ríos, y al SE., Pedro González, herederos de Desiderio Morel y Pío Naranjo. — No. Ho. 5269|36005, serie 6 o|o. Base, $ 38.600. Hipoteca, pesos 25.600. Deuda actual, $ 21.193:412.
LA EPOCA, Inic. 18|10|922.

CASA EN MORON (PROV. DE BUENOS Aires) ubicada en la calle General Belgrano esquina Santa Fe; en su local, calle 25 de Mayo Nos. 245|63 (Capital Federal) el día 7 DE NOVIEMBRE, a horas 14.30; edificada en terreno que mide 12.31 metros de frente a la calle Gral. Belgrano por 43.30 mts. de fondo; contiene un gran salón y demás dependencias.—No. Ho. 865|4376, serie 6 o.o. Base, $ 2.500. Hipoteca, $ 2.000. Deuda actual, 1.635:407 pesos.
LA EPOCA, Inic. 10|10|922.

EN SU LOCAL, CALLE 25 DE MAYO Nos. 245|63 (Cap. Federal), el día 7 DE NOVIEMBRE, a horas 14.30, casa en Ciudadela, partido de San Martín (provincia de Buenos Aires), ubicada en la Avenida Maldonado s|n. entre las de Moreno y 9 de Julio; edificada en parte del lote 4, manzana 11, sección 14, del plano oficial, con superficie total de 321.44 mts. cdos, contiene 2 habitaciones y demás dependencias. — No. Ho. 4484|31153, serie 5a. Base, $ 3.300. Hipoteca, $ 2.400. Deuda actual, $ 2.293:292.
LA EPOCA, Inic. 19|10|922.

FRACCION DE CAMPO UBICADA EN EL cuartel 30, del partido de 25 de Mayo (Provincia de Buenos Aires) en su local, calle 25 de Mayo Nos. 245|63 (Capital Federal), el día 7 DE NOVIEMBRE, a horas 14.30, distante como a 6 leguas al SE. de la estación Berraondo e igual distancia y rumbo de la estación N. de la Riestra y a 3 leguas al O. de la estación Cazón, todas del F. C. S.; compuesta de una superficie de 55 hectáreas, 12 áreas, 11 cs.; lindando: al NE., Ana L. de Rodríguez; al SE., Luisa López, al S., Pedro Sciaroni, y al NO., campo fiscal. — No. Ho. 4513|31556, serie 5a. Base, pesos 4.000. Hipoteca, $ 3.000. Deuda actual, $ 2.835:063.
LA EPOCA, Inic. 19|10|922.

CASA EN SAN MARTIN (PROVINCIA DE Buenos Aires), ubicada en la calle Avellaneda s|n. entre las de Maipú y Pueyrredón; en su local calle 25 de Mayo números 245|63 (Capital Federal), el DIA 8 DE NOVIEMBRE, a horas 14.30, edificada en terreno que mide 17.32 metros de frente al N.E., por 41.57 metros de fondo, contiene 4 habitaciones, un galpón y demás dependencias.
No. Ho. 1089|28805. Serie 1a. Base: pesos 3.800. Hipoteca: $ 2.500. Deuda actual: $ 2.373:912.
LA EPOCA, Inic. octubre 20 de 1922.

CASA EN QUILMES PROV. DE BUENOS Aires, ubicada en la calle Alberdi No. 59, esq. Cervecería Quilmes; en su local, calle 25 de Mayo Nos. 245|63 (Capital Federal), el día 10 DE NOVIEMBRE, a horas 14.30; edificada en terreno de 10m77 de frente por 21m65 de fondo, conteniendo 7 habitaciones y demás dependencias, y un lote de terreno, calle Alberdi esq. a la de Cervecería Quilmes, señalado con el número 19 de la manzana J, con superficie de terreno por 28m09 de fondo. — No. Ho. 3519|27387, Serie 3a. Base, $ 3.000. Hipoteca, $ 1.800. Deuda actual. $ 1.696:328.
LA EPOCA, Inic. 27|10|922.

MENDOZA

PROPIEDAD RURAL UBICADA EN EL DEpartamento Rivadavia, Prov. de Mendoza, en su local, calle 25 de Mayo Nos. 245|63 (Capital Federal), el día 10 DE NOVIEMBRE, a horas 14 y 30, con superficie de 1.969 hs. 2500 m. c., conteniendo viña, terreno cultivado e inculto. Limites: al N., Agustín Gangitano; al S., Rio de las Vacas Muertas; al E., Manuel Corvalán, y al O., Bernardino Vicuña Prado. — No. Ho. 2|31. P. C. Base, $ 24.100. Hipoteca, $ 11.500. Deuda actual, $ 9.669 sto. — NOTA: El comprador se hará cargo de la hipoteca [illegible] 2812 [illegible] serán [illegible] pagaderos en [illegible] de abril y octubre. En caso de cancelación anticipada, sólo podrá efectuarse de acuerdo con lo dispuesto en las leyes 2812 y 8172.
LA EPOCA, Inic. 27|10|922.

SAN LUIS

CAMPO UBICADO EN EL PARTIDO DE Mercedes, Departamento General Pedernera, lugar denominado Los Jagüeles, Prov. de San Luis, en su local, calle 25 de Mayo Nos. 245|63 (Capital Federal), el día 14 DE NOVIEMBRE, a horas 14.30, con superficie de 3.520 hectáreas, 59 áreas y 50 centiáreas, lindando, al N., con terrenos fiscales; al S., Juan N. Laborde; al E., Petrona H. de Bardeau (antes sucesión de Alfredo Cambaceres), y al O., con Clemente Vila.—No. Ho. 126|26551, serie K. Base, $ 27.500. Hipoteca, $ 20.000. Deuda actual, $ 19.153:976.
LA EPOCA, Inic. 25|10|922.

TUCUMAN

ESTANCIA DENOMINADA LAZARTE O SUPI Yaco, ubicada en el primer distrito, Chicligasta; en su sucursal Tucumán, el DIA 15 de NOVIEMBRE, a horas 10, con superficie de 1.571 hectáreas, 6.169 m. c., lindando: al N., J. F. Medina y A. Menéndez Muñoz, al S. Río Medinas, al E., doctor E. E. Padilla y al O., F. Antelriz.
No. Ho. 16.9169. Serie 6 o.o. Base: pesos 30.000 Hipoteca: $ 30.000. Deuda actual: $ 25.132:068.
LA EPOCA, Inic. 26 de octubre de 1922.

ROSARIO

CASA EN LA CIUDAD DE ROSARIO, UBIcada en la calle Córdoba No. 1461; en su sucursal Rosario, el día 31 DE OCTUBRE, a horas 14; edificada en terreno que mide 12.83 mts. de frente al N., por 45.37 mts. de fondo al S. Tiene en el fondo un martillo de 20.29 mt. paralelo a la calle Córdoba, por 9.50 mts. de fondo. — No. Ho. 4591|9113, serie 6 o.o. Base, $ 57.000. Hipoteca, $ 50.000. Deuda actual, pesos 45.720:783.
LA EPOCA, Inic. 12|10|922.

SANTIAGO

CAMPO UBICADO EN EL DEPARTAMENTO Guasayán, Prov. de Santiago del Estero, denominado (actualmente "Tres Flores") (antes Sepulturas), en su local, calle 25 de Mayo Nos. 245|63 (Capital Federal), el día 14 DE NOVIEMBRE, a horas 11.30; compuesto de una superficie de 3.500 hectáreas, dentro de los siguientes linderos: al N., herederos de José Rosa Díaz; al S., estancia El Salvador, de los herederos de L. Loza; al E., con la estancia de Los Tres Cerros, de Frías, y al O., con Ojeda, Páez y Juan Ibáñez. La propiedad dista 5 kilómetros de la estación Lavalle (F. C. C. C.)—No. Ho. 247|35551, serie L. Base, $ 31.600. Hipoteca, $ 25.000. Deuda actual, $ 19.911:296.
LA EPOCA, Inic. 25|10|922.

CORRIENTES

CAMPO UBICADO EN LA TERCERA SECción del Departamento de Mburucuyá, provincia de Corrientes, en su local, calle 25 de Mayo Nos. 245|63 (Capital Federal) el día 14 DE NOVIEMBRE, a horas 11.30; con superficie de 1.205 hectáreas 4957 m. c., lindando: al N., Cañada Fangosa; al S., bañado del río Santa Lucía, al E., Edmundo Gigliani y al O., Eduardo Guastavino. — No. Ho. 226|27712, serie 4a. Base, $ 12.500. Hipoteca, $ 9.000. Deuda actual, $ 8.481:125.
LA EPOCA, Inic. 25|10|922.

JUJUY

PROPIEDAD RURAL DENOMINADA "PELIchoque" o "Olleros", ubicada en el Departamento de El Carmen, distrito Pampa Blanca; en su sucursal Jujuy, el día 13 DE NOVIEMBRE, a horas 14, con superficie, según mensura judicial, de 203 hs. 536 m. c., de las que se descuentan 2 hs. 4660 m. c. ocupadas por caminos públicos y vecinal, quedando por consiguiente reducida la superficie a venderse a 200 hs. 5876 m. c., que es la afectada al gravamen hipotecario. Límites: al N., finca San José de Olleros, de José A. Domínguez; al E., el Manantial de Pelichoque; al S., Carmen Domínguez, y al O., finca La Obra y en parte la finca Los Melados, de Santiago Fleming. Tiene riego propio. Con las construcciones que contenga y en el estado en que se encuentren.—No. Ho. 781|31475, serie 5a. Base, $ 12.200. Hipoteca, $ 11.200. Deuda actual, $ 10.770:902.
LA EPOCA, Inic. 24|10|922.

CORDOBA

FRACCION DE CAMPO EN LA PEDANIA Pichanas, departamento Cruz del Eje, provincia de Córdoba; en su local, calle 25 de Mayo Nos. 245|63 (Capital Federal), el día 30 DE OCTUBRE, a horas 14.30; designada como lote No. 1 en el plano de división; con superficie de 492 hectáreas, 0201 m. c., lindando: al O. y N., con el lote No. 2; al S., con el No. 3; al E., con Villada y lote 3 todos del referido plano. — No. Ho. 544|21203, serie 1a. División. Base, $ 5.000. Hipoteca, $ 4.400. Deuda actual, $ 3.884:682.
LA EPOCA, Inic. 11|10|922.

FRACCION DE CAMPO QUE ES PARTE DE la estancia de Jesús María, ubicada en la pedanía Sinsacate, Departamento Totoral (Prov. de Córdoba), en su local, calle 25 de Mayo Nos. 245|63 (Capital Federal), el día 6 DE NOVIEMBRE, a horas 14.30; designada en el plano de división con la letra A., con superficie de 17 hectáreas, 3.362 m. c., lindando: al N. y E. con Lietena; al S., camino público y río de Jesús María, y al O., camino público de por medio, con Monsegur Con e. derecho de agua que le corresponda. — No. Ho. 12471 34466, serie J. Base, $ 33.000. Hipoteca, $ 18.000. Deuda actual, $ 12.920:423.
LA EPOCA, Inic. 18|10|922.

BAHIA BLANCA

CHALET EN LA CIUDAD DE BAHIA BLANca, ubicado en la calle Juan Molina número 761, entre las de 9 de Julio y Tucumán; en su sucursal Bahía Blanca, el día 15 DE NOVIEMBRE, a horas 11, edificado en terreno que mide 17.63 mts. de frente al SE. por 58.45 metros de fondo. Con las construcciones que contenga y en el estado en que se encuentren. — No. Ho. 1098|32247, serie 6a. Base, $ 13.500. Hipoteca, $ 18.000. Deuda actual, 17.310:378 pesos.
LA EPOCA, Inic. 22|10|922.

SAN JUAN

PROPIEDAD PARA MOLINO DENOMINADA "San Pablo" ubicada en lo urbano de la ciudad de San Juan, sobre la calle Rawson (hoy Salta) en su sucursal San Juan, el DIA 8 DE NOVIEMBRE, a horas 10; distante como a un kilómetro al S. O. de la plaza 25 de Mayo, de esa ciudad, contiene casa-habitación, viña, etc., con superficie de 13.515 metros, 8 dec. [illegible]; lindando: al N., propiedad de la sucesión de Flores Caño; al S., testamentaría de Reyes Portus; al E., con la calle Salta y al O., con la avenida España.
No. Ho. 117.14961. Serie 6 o.o. Base: $ 62.500. Hipoteca. $ 50.000. Deuda actual. 42.830.579.
LA EPOCA. Inic. octubre 20 de 1922.

TERRITORIOS NACIONALES

EL LUNES 6 DE NOVIEMBRE, A HORAS 14.30, en su local, calle 25 de Mayo números 245|63 (Capital Federal). Campo ubicado en el territorio nacional de Río Negro, al sud de la sección "Paja Alta" de la Colonia Valcheta, con superficie de 1.600 hectáreas, lindando por los cuatro rumbos con tierras de propiedad fiscal, y al NE., con parte del lote 19 de la misma sección.—No. Ho. 254|25483, serie 1a. Base, $ 22.500. Hipoteca, $ 19.000. Deuda actual, $ 15.187.272.
LA EPOCA, Inic. 18|10|922.

EL MIERCOLES 8 DE NOVIEMBRE, EN SU local calle 25 de Mayo No. 245|63 (Capital Federal) a horas 14.30. Doce lotes unidos de terreno de chacra, designados con los Nos. 79 al 88 y 150 y 150 A, que son parte del lote No 4, sección 1a. del territorio nacional del Neuquén, con superficie total de 300 hectáreas, 02 a cas, dentro de los siguientes linderos: al N., con las chacras 80, 90 y 91, al E., con el lote No 3, de C. Gómez y brazo del río Limay, al O., con las chacras 179 y 181 y con E. Talero y al S., con brazo del río Limay, dista 2 kilómetros de la Est. Neuquén (F. C. S.). Con las construcciones que contenga y en el estado en que se encuentre.
No. Ho. 29059. Serie 4a. Base: $ 55.000. Hipoteca, $ 45.000. Deuda actual: pesos 42.714:901.
LA EPOCA, Inic. octubre 20 de 1922.

CAMPO UBICADO EN EL DEPARTAMENTO Corpus, territorio nacional de Misiones, en su local calle 25 de Mayo números 245|63 (Capital Federal) el MIERCOLES 15 DE NOVIEMBRE, a horas 14.30, con superficie de 10.000 hectáreas o lo que más o menos que resulte dentro de los siguientes linderos: al N. Río Paraná, al S. y O., Teodia L. de Roca e hijos y al E., Martín y cía.
No. Ho. 25066. Serie 2a. Base. $ 51.000. Hipoteca $ [illegible]. Deuda actual. pesos [illegible].
LA EPOCA. Inic. 25 de octubre de 1922.

Convocatorias

"LA EPOCA", SOCIEDAD ANONIMA. AV. de Mayo 769. — (Convocatoria). — Se hace saber a los tenedores de vales de la segunda serie de acuerdo con la resolución de la Asamblea extraordinaria de accionistas celebrada el 30 de septiembre ppdo. que deben presentar a Tesorería para ser reintegrados del importe de los vales correspondientes, previniéndoseles que si dentro de dicho término no se presentasen, pasarán a la reserva social las cantidades respectivas. — Octubre 9 de 1922. — El Secretario.

v. 9 nov.

AVISOS NOTABLES

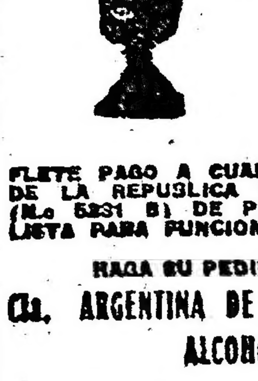

POR SOLO 14 m$n.
REMITIMOS con
FLETE PAGO A CUALQUIER PUNTO DE LA REPUBLICA UNA LAMPARA (No 5231 B) DE PIE, COMPLETA, LISTA PARA FUNCIONAR.
HAGA SU PEDIDO A LA Cía. ARGENTINA DE ALUMBRADO A ALCOHOL
DEFENSA 429 — Bs. AIRES

CASA D'HUICQUE
248 ESMERALDA 258
CAFES Y TES
Exijan los cupones obsequio al efectuar compras
U. T. 3355 (Rivadavia)

TALLER DE GRABADOS
SELLOS DE GOMA
— DE —
ALEJ. N. BARÉS
U.T.3726 AV.
BUENOS AIRES
686-Bmé. MITRE-686

COPIAS A MAQUINA
Se hacen a precios módicos. — A. D.
Calle RAWSON 1017
v. octb. 31

Dr. Fernández Castro
ENFERMEDADES DE LOS OJOS
ANTEOJOS
Jefe del servicio de oftalmología del Hospital "Juan A. Fernández"
Consultas: de 2 a 4. DEFENSA 62

LICITACIONES

MINISTERIO DE OBRAS PUBLICAS DE LA NACION

Llámase a licitación pública para el día 31 de octubre próximo a las 14, para la provisión de 159.4 toneladas de cemento portland, con destino a la construcción de un puente sobre el arroyo Las Garzas, en el camino de Lobos a Navarro.

Datos en la secretaría de la Dirección General de Puentes y Caminos, Reconquista 575. — Dirección General, octubre 2 de 1922.

17|437 v. Oct. 21

MINISTERIO DE OBRAS PUBLICAS DE LA NACION

Llámase a licitación pública para el día 31 de octubre próximo, a las 15.15, para la ejecución de las obras de reparación del camino de Quetrequén a Parera, F. C. Oeste, gobernación de La Pampa.

Datos en el juzgado letrado de Santa Rosa de Toay y en la secretaría de la Dirección General de Puentes y Caminos Reconquista 575. — Dirección General, octubre 2 de 1922.

17|438 v. Oct. 31

MINISTERIO DE OBRAS PUBLICAS DE LA NACION

Llámase a licitación pública hasta el día 2 de noviembre próximo, a las 15 horas, para adjudicar la provisión de 47 metros cúbicos de madera dura con destino a las obras del puente sobre el río Negro, en Paso Bonfanti, (Chaco).

Datos en la Dirección General de Puentes y Caminos de la Nación, calle Reconquista 575. — Buenos Aires, octubre 4 de 1922.

17|465 v. nov. 2

MINISTERIO DE OBRAS PUBLICAS DE LA NACION

Llámase a licitación pública para el día 8 de noviembre próximo a las 15 y 15, para la provisión de 76.22 toneladas de cemento portland con destino a la reconstrucción del puente Batalla en el camino de Coronel Mom a Chivilcoy.

Datos en la secretaría de la Dirección General de Puentes y Caminos, Reconquista 575. — Dirección General, octubre 10 de 1922.

17|464 v. novbre. 8.

MINISTERIO DE OBRAS PUBLICAS DE LA NACION

Llámase a segunda licitación pública para el día 8 de noviembre próximo a las 15, para la provisión de 65 toneladas de cemento portland con destino a las obras del camino de Lanteri a Colonia Las Garzas.

Datos en la secretaría de la Dirección General de Puentes y Caminos, Reconquista 575. — Dirección General, octubre 10 de 1922.

17|499 v. novbre. 8.

MINISTERIO DE OBRAS PUBLICAS DE LA NACION

Llámase a licitación pública para el día 13 de noviembre próximo a las 15 y 30, para la ejecución de las obras de reparación de los caminos de acceso a la estación Bowen, F. C. Oeste, Provincia de Mendoza.

Datos en el Juzgado Federal de Mendoza y en la secretaría de la Dirección General de Puentes y Caminos, Reconquista 578. — Dirección General, octubre 14 de 1922.

17|503 v. nobre. 13.

MINISTERIO DE OBRAS PUBLICAS DE LA NACION

Llámase a licitación pública para el día 22 de noviembre próximo a las 15, para la ejecución de las obras de reparación en el camino de Villa Atuel a Negro Quemado, F. C. Pacífico. Provincia de Mendoza.

Datos en el Juzgado Federal de Mendoza y en la secretaría de la Dirección General de Puentes y Caminos, Reconquista 575. — Dirección General, octubre 24 de 1922.

17|536 v. novbre. 22.

MINISTERIO DE AGRICULTURA

DIRECCION GENERAL DE INMIGRACION

Llámase a licitación pública por el término de treinta días desde la fecha, para la provisión de verdura, carne, pan, leña y víveres secos, al Hotel de Inmigrantes de la Capital, durante el año 1923.

Las propuestas que serán abiertas en el despacho de la Dirección General de Inmigración, el día 27 de noviembre próximo, en el siguiente orden:

1o. Verduras, a las 15 horas.
2o. Carne, a las 15 y 15 horas.
3o. Pan, a las 15 y 30 horas.
4o. Leña, a las 15 y 45 horas.
5o. Víveres secos, a las 16 horas en presencia del Escribano General de Gobierno y una comisión compuesta por el Subsecretario del Ministerio, Director General de Inmigración y un contador de la Contaduría General de la Nación, deberán presentarse de conformidad con el pliego de condiciones que está a disposición de los interesados en la Administrativa de la Dirección General de Inmigración (Dársena Norte) todos los días hábiles, de 13 a 16 horas. — Buenos Aires, octubre 19 de 1922. — Remigio Lupo.

17|587 v. novb. 24

MINISTERIO DE MARINA

DIRECCION GENERAL ADMINISTRATIVA
Paseo Colón 1457

Llámase a presentación de propuestas para el día 24 de noviembre próximo, hasta las 14 horas, para la provisión de artículos destinados al depósito de droguería.

Por datos, pliegos de condiciones, etc., recurrir a la División Compras.

17|589 v. 9 nov.

MINISTERIO DE MARINA

DIRECCION GENERAL ADMINISTRATIVA
Paseo Colón 1457

Llámase a presentación de propuestas para el día 21 de noviembre próximo, hasta las 14 horas, para la provisión de artículos destinados al depósito de víveres, entre los que figuran: 10.000 kilos arroz para oficiales y 50.000 para tropa; 28.000 kilos azúcar para oficiales y 150.000 para tropa; 15.000 kilos queso Sbrinz; 70.000 kilos fideos para marineros y 3.000 para oficiales; 30.000 kilos maíz blanco triturado; 45.000 kilos yerba argentina; 60.000 kilos sal gruesa; 30.000 kilos porotos; 10.000 kilos café; aceites, vinagres, te, 5.000 kilos aceite para mesa y 15.000 para cocina; 590.000 kilos harina "O" y 90.000 kilos "OO" a entregar sobre vagón en Puerto Militar; 30.000 kilos harina "O" y 10.000 kilos "OO" a entregar en los Depósitos de esta Dirección, etc., etc.

Por datos, pliegos de condiciones, etc., recurrir a la División Compras.

17|569 v. 6 nov.

Ministerio de Marina

DIRECCION GENERAL ADMINISTRATIVA
Paseo Colón 1457

Llámase a presentación de propuestas para el día 28 de noviembre próximo, hasta las 14 horas, para la provisión de artículos destinados al Depósito Naval, entre los que figuran: 190.000 kilos aceites lubricantes; 41.000 kilos pinturas; 13.000 kilos minio; 6100 pinceles para pinturas; 40.000 pies cuadrados de maderas; 18.000 metros lonas; 4.000 metros lonetas; aceros, bronce, hierros, cabos de acero y manila, etc. Por datos, pliegos de condiciones, etc., recurrir a la División Compras.

17|601 v. 13 nov.

OBRAS SANITARIAS DE LA NACION

Por disposición del directorio se llama a licitación pública para la provisión de (1.000) un mil toneladas métricas de plomo en lingotes y (50) cincuenta toneladas métricas de soga meollar de cáñamo, de acuerdo con el pliego de condiciones que los interesados pueden consultar en la Dirección Técnica, Charcas 1840, todos los días hábiles de 13 a 15 horas.

Las propuestas deberán presentarse en la secretaría del directorio de las Obras Sanitarias de la Nación y serán abiertas el 27 de noviembre próximo a las 15 horas, en presencia de los interesados que concurran al acto. — Buenos Aires, 23 de octubre de 1922. — L. Celasco, secretario.

17|575 v. novbre. 2.

OBRAS SANITARIAS DE LA NACION

Por disposición del Directorio se llama a licitación pública para la provisión de (10.000) diez mil metros cúbicos de arena gruesa, destinada a los trabajos que efectúa la institución en la Capital Federal, de acuerdo con el pliego de condiciones que los interesados pueden consultar en la Dirección Técnica, calle Charcas 1840, todos los días hábiles de 13 a 17 horas.

Las propuestas deberán presentarse en la secretaría del Directorio, y serán abiertas el día 30 de noviembre próximo, a las 15 horas, en presencia de los interesados que concurran al acto.

Buenos Aires, octubre 28 de 1922.
A. J. Bosisio,
Prosecretario.

17|604 v. nov. 8

DEPARTAMENTO NACIONAL DE HIGIENE

CONCURSO LIBRE PARA PROVEER DIVERSOS PUESTOS TECNICOS EN EL INSTITUTO BACTERIOLOGICO

Llámase a concurso libre para proveer los siguientes puestos técnicos vacantes en el Instituto Bacteriológico:

Bacteriólogo de la sección Terapia Experimental.

Id. de la sección Higiene.

Ayudante de la sección Veterinaria.

Id. de la sección Higiene y Diagnóstico.

Id. de la sección Organoterapia.

Las pruebas tendrán lugar en el local del Instituto Bacteriológico, Avenida Vélez Sársfield No. 561, en la fecha que oportunamente se comunicará.

En la secretaría del Departamento Nacional de Higiene, Sarmiento No. 961, se abrirá un libro de inscripción, donde los interesados podrán anotarse, solicitando todas las informaciones pertinentes. — Buenos Aires, septiembre 28 de 1922. — El secretario.

17|435 v. oct. 30

BANCO DE LA NACION ARGENTINA

Llámase a licitación pública por el término de treinta días, a contar desde la fecha, para la ejecución total de las obras de los edificios proyectados para las sucursales del Banco en San Javier (Prov. de Santa Fe) y Quemú Quemú (Territorio de La Pampa) y ampliación de los edificios de las sucursales Pigüé y Carlos Casares en la Prov. de Buenos Aires.

Los planos y pliegos de condiciones están a disposición de los concurrentes en las gerencias de Casa Central y de las sucursales indicadas.

Las propuestas deben presentarse en sobre cerrado con sello de lacre, en la gerencia de Casa Central, calle Rivadavia N.o 363 o en la de las sucursales indicadas, antes de las 15 horas del día 22 de noviembre próximo, fecha en que serán abiertas, en la primera, en presencia de los interesados que concurran al acto.

Si se presentan propuestas en las susodichas sucursales debe hacerse con cinco días de anticipación a la fecha indicada. — Buenos Aires, 24 de octubre de 1922. — Los Gerentes.

17|574 v. novbre. 7.

BANCO HIPOTECARIO NACIONAL

Llámase a licitación pública, por el término de treinta días, a partir de la fecha, para presupuestar la construcción de las obras de "Albañilería y afines" correspondientes a la casa del gerente para la sucursal Tandil.

Los interesados podrán obtener los documentos de la licitación en la Dirección General de Construcciones del Banco, calle 25 de Mayo No. 245, de 13 a 16 horas, y en las sucursales Tandil y La Plata, previo pago de veinte pesos m|n.

Las propuestas se presentarán en sobre lacrado, en la Gerencia de la Casa Matriz, y se abrirán ante escribano del Banco, en acto público, el día 6 de noviembre a las 14 horas, en presencia de los interesados que concurran. Las propuestas podrán ser presentadas también en la sucursal Tandil hasta el 3 de noviembre y en la sucursal La Plata, hasta el día 5 de noviembre y serán abiertas en Casa Matiz conjuntamente con las demás. — Buenos Aires, octubre 3 de 1922. — Firmado: José Barrau, Gerente General.

17|456 v. 2 nov.

BANCO HIPOTECARIO NACIONAL

Llámase a licitación pública, por el término de treinta días, a partir de la fecha, para presupuestar la construcción de las obras de "Carpintería metálica y herrería de taller" correspondiente al edificio para la sucursal Tandil.

Los interesados podrán obtener los documentos de la licitación en la Dirección General de Construcciones del Banco, calle 25 de Mayo No. 245, de 13 a 16 horas, y en la sucursal Tandil, previo pago de veinte pesos moneda nacional.

Las propuestas se presentarán en sobre lacrado, en la gerencia de Casa Matriz, y se abrirán ante escribano del Banco, en acto público, el día 6 de noviembre, a las 14 horas, en presencia de los interesados que concurran. Las propuestas podrán ser presentadas también en la sucursal Tandil hasta el día 3 de noviembre y serán abiertas en Casa Matriz conjuntamente con las demás. — Buenos Aires, 6 de octubre de 1922. — Firmado: José Barrau, gerente general.

17|487 v. novb. 5

Hospicio de las Mercedes

Llámase a licitación pública para la provisión de los siguientes artículos destinados al consumo del Hospicio de las Mercedes: 60.000 kilos de harina de trigo para pan tipo DOBLE CERO "OO"; 50.000 kilos de carbón CARDIFF; 50.000 kilos de carbón GLASGOW, y 50.000 kilos de quebracho colorado CAMPANA, en trozos para hornos de panadería.

La licitación tendrá lugar en este establecimiento, el día 28 de noviembre de 1922, a las 14 horas, de acuerdo con el pliego de condiciones existente en el mismo, el que está a disposición de los interesados en la Secretaría de dicho establecimiento. — Buenos Aires, octubre 21 de 1922.—El Director. 17|576 v. 31 oct.

Consejo Nacional de Educación

Llámase a licitación pública, hasta las quince horas del treinta (30) de octubre próximo, para la impresión de formularios necesarios a la Oficina de Estadística. Datos, en Dirección Administrativa (Rodríguez Peña 935).—El Secretario General.

17|455 v. 30 oct.

COLONIA NACIONAL DE ALIENADOS

Llámase a licitación pública para el día 25 de noviembre del corriente año, a las 9 horas, para proveer a la Colonia Nacional de Alienados, de comestibles y otros artículos de almacén, durante el primer semestre del año 1923. Tendrá lugar en el Hospicio de las Mercedes (Vieytes 301), de acuerdo con el pliego de condiciones que se encuentra a disposición de los señores proponentes en la secretaría de la dirección de dicho hospicio.

Buenos Aires, octubre 24 de 1922. — El Director.

17|586 v. 2 nov.

INTENDENCIA MUNICIPAL DE ROSARIO

LICITACION MUNICIPAL — RENOVACION DE PAVIMENTOS EN MAL ESTADO

Por disposición del señor Intendente Municipal don Cecilio Juanto, llámase a licitación para la renovación de varias clases de pavimentos en mal estado del municipio, de conformidad a la ordenanza número 20, de 30 de junio de mil novecientos veintidós y pliego de condiciones confeccionado al efecto.

La superficie a repavimentar con madera representará como mínimum 25.000 metros cuadrados; la substitución de la cubierta con asfaltado, 100.000 metros cuadrados y la substitución de la misma con adoquines de granito o granitullo tipo especial, 25.000 metros cuadrados.

Las propuestas deberán indicar el porcentaje de rebaja sobre los precios unitarios para el caso que dichas superficies fueren ampliadas a 50.000, 150.000 y 50.000 metros cuadrados, respectivamente, siempre que la opción de parte de la Municipalidad fuera resuelta al hacerse la adjudicación de las obras.

La licitación tendrá lugar en la secretaría de la Intendencia, el 14 de noviembre de 1922, a las 9 horas, debiendo las ofertas ser presentadas bajo sobre cerrado y lacrado y acompañadas de un sello municipal de cincuenta pesos.

El Departamento de Obras Públicas de la Municipalidad entregará copia impresa del pliego de condiciones de esta licitación a todo interesado que la solicite.—Rosario, septiembre 15 de 1922.—F. Machado, Secretario. 17|385 v. 14 nov.

Provincia de Buenos Aires

TELEGRAFO DE LA PROVINCIA DE BUENOS AIRES

Licitación

De acuerdo con la autorización conferida por decreto del Poder Ejecutivo de fecha 3 del actual, llámase a licitación pública por el término de quince días a contar desde la fecha inclusive, para la provisión de: aparatos telegráficos e instrumentos de telegrafía, artículos de electricidad, aisladores, celdas de ebonita, porosos, láminas zinc y cobre, herramientas, útiles de escritorio, rita telegráfica, sulfato de cobre, tintas, banderas, sillas de Viena, carteras de suela, gorras, postes de madera dura y de quebracho colorado, cuadrados y redondos, maderas de cedro, pino spruce y pino tea, sogas y demás útiles y materiales necesarios para proveer a las oficinas de la repartición durante el año 1923. Las propuestas se presentarán en el sello correspondiente de acuerdo con los artículos 27 y 28 inciso c) de la ley de sellos y 17 de la ley de impuestos al comercio e industrias, debiendo los licitantes depositar en la Tesorería General de la Provincia, el 5 o|o de cada propuesta, las que serán abiertas en el despacho del señor administrador del Telégrafo, en La Plata, calle 49 entre 6 y 7, el día 30 del corriente a las 14 horas.

El detalle de los artículos y el pliego de bases y condiciones a que deben sujetarse los licitantes así como también las muestras, pueden verse y solicitarse, en los almacenes del Telégrafo y Oficina Técnica del mismo, ubicadas en la calle 49 entre 6 y 7, todos los días hábiles en las horas de oficina. Los pliegos de bases y condiciones también pueden pedirse en la Oficina Central Buenos Aires, calle 25 de Mayo N.o 49. — La Plata, octubre 16 de 1922. — Juan J. Etchavarría, secretario.

17|534 v. octubre 30.

MINISTERIO DE HACIENDA DE LA PROVINCIA DE BUENOS AIRES

Llámase a licitación pública y al más bajo precio para la provisión a los Talleres de Impresiones Oficiales de la Provincia de los siguientes materiales, destinados a la confección de libros, formularios, etc., para la Dirección General de Rentas correspondientes al año 1923: 220 resmas papel obra de 28 kilos; 320 resmas de 25 kilos; 120 resmas de 30 kilos; 250 resmas de 24 kilos; 15 resmas de 18 kilos; 10 resmas de 32 kilos; 30 resmas de 40 kilos; 10.000 hojas papel embalaje madera; 5.000 hojas color salmón; 4.000 hojas cartulina, color azul; 5.000 color amarillo; 1000 hojas cartón paja, 2500 id, 5000 id., 5000 hojas cartulina marfil de 50 kilos; 2000 de 60 kilos, 10.000 de 40 kilos; 50 resmas papel hilo de 36 kilos; 10 papel para libros de 65 kilos; 10 de 50 kilos; 6 papel para copias; 200 resmas papel Julio Romaní; 20.000 sobres comerciales; 10.000 sobres oficio; 10.000 oficio 13x25 1|2; 300 metros papirolin de un metro ancho; 5.000 sobres manila 13x20; 1.000 de 20x30; 20.000 sobres carta blancos; 15 piezas tela negra; 50 badanas raspadas; 3.000 metros cinta para carpetas; 100 metros lona; 30 paquetes de 10 ovillos hilo grueso; 30 delgado; 20 cajas lacre; 2.000 plomos para sellar; 50 metros uso doméstico; 50 metros bramante.—El pliego de bases y condiciones estará a disposición de los interesados todos los días hábiles de 7 a 11 y de las 13 a las 17 horas en los Talleres de Impresiones Oficiales, calle 1 entre 58 y 59. — La apertura de las propuestas tendrá lugar el día 9 de noviembre del corriente año en la Dirección de los Talleres a las 14 horas. — La Plata, octubre 20 de 1922. — Benigno Larrea, Oficial Mayor del Ministerio de Hacienda.

17|562 v noviembre 4

MINISTERIO DE GOBIERNO

Llámase a licitación pública por el término de quince días, a contar desde la fecha, para la provisión de: 245.700 kilos de carne; 188.835 id de harina de trigo; 34.186 id de arroz; 24.251 id de azúcar; 1.378 id de café; 12.639 id de yerba; 5.948 id de grasa; 13.623 id de harina de maíz; 13.623 id de maíz pisado; 5,367 id de porotos; 82.985 id de papas; 6.296 litros de leche; 22.908 kilos de sal gruesa; 1.195.425 id de leña; 527.274 raciones de verdura; 700 escobas de 5 hilos; 500 cepillos trevia; 500 id piazabal; 20.000 kilos jabón; 150 cajones querosene; 2.000 litros creolina envases 5, 10 o 20 litros; 50 baldes medianos; 500 platos latón; 500 jarros enlozados: 24 jarras enlozadas; 24 palanganas enlozadas; 300 escupideras enlozadas; 500 saliveras; 50 llaves eléctricas; 500 lámparas lectricas 16 bujías; 500 id 25 bujías; 600 id 32 bujías; 600 id 50 bujías; 200 id 200 bujías; 800 palos para escobas; 120 atados paja guinea; 13.200 kilos azufre en polvo; 26.600 id alambre No. 19; 6.600 id hilo dos colores; 3 paquetes clavos punta París; 10 docenas de trapos de piso; con destino al racionamiento de las cárceles, asilos y cuerpos de policía de la provincia, para el primer semestre del año próximo. Las propuestas deberán presentarse en el despacho del subscripto el día 14 de noviembre próximo a las 15 horas, y serán abiertas ese día en presencia del escribano mayor de gobierno y demás concurrentes al acto, debiendo dichas propuestas estar en un todo de acuerdo con el pliego de bases y condiciones respectivo, que se encuentra a disposición de los interesados en la Inspección General de Prisiones y Mesa de Entradas del Ministerio de Gobierno. — La Plata, octubre 26 de 1922. — Juan Isaac Cooke, oficial mayor.

17|584 v. nov. 10

MUNICIPALIDAD DE LA PLATA

Licitación para contratar la construcción de 35.000 metros de macadam

Por disposición del señor intendente, llámase a licitación en pliego cerrado y en el sello de ley, para contratar la macadamización de la calle 60 desde la 19 hasta la 137 (35.000 metros2 aproximadamente).

El acto tendrá lugar en el despacho de la Intendencia, el día 31 de octubre a las 17 horas y hasta esa fecha pueden los interesados consultar en la oficina de Obras Públicas el pliego de condiciones, planos y demás antecedentes. — La Plata, septiembre 29 de 1922. — Miguel Luis Morales (secretario).

17|588 v. oct. 30

MINISTERIO DE HACIENDA DE LA PROVINCIA DE BUENOS AIRES

Aviso licitación Títulos 3-3 ½ o|o

Llámase a licitación pública al más bajo precio y teniendo en cuenta el cambio telegráfico del mismo día sobre Londres, para el retiro de la circulación de la cantidad de (£ 33.800) treinta y tres mil ochocientas libras esterlinas nominales de títulos de 3-3 ½ o|o, leyes 28 de diciembre de 1906 y 22 de junio de 1909.

Las propuestas para esta licitación se presentará por escrito, bajo sobre cerrado y lacrado, hasta las 14 horas y treinta minutos del día 10 de noviembre del corriente año, a los señores Baring Brothers y Co. Limitada, de Londres, o al Ministerio de Hacienda de la Provincia de Buenos Aires cuando se presentasen en la República Argentina.

Toda propuesta que se presente, deberá ser acompañada de un certificado de depósito por un valor igual al 2 o|o por lo menos del importe total de los títulos ofrecidos, como garantía del cumplimiento de la misma y reponer el sellado correspondiente. El depósito en garantía deberá hacerse en efectivo.

La apertura de las propuestas se hará simultáneamente en La Plata y Londres, a las 14 horas y 30 minutos del día 10 de noviembre de 1922, y se observará el siguiente procedimiento: en la República Argentina el acto tendrá lugar en la ciudad de La Plata, capital de la provincia de Buenos Aires, en el despacho del señor Ministro de Hacienda, en presencia de V. E, de los miembros de la Junta de Crédito Público y de los interesados que concurran, debiendo labrarse el acta respectiva por ante el Escribano Mayor de Gobierno. La licitación que se verifique en Londres lo será en las oficinas de los banqueros Baring Brothers y Co. Limitada. — La Plata, octubre 21 de 1922. — Benigno Larrea, Oficial Mayor del Ministerio de Hacienda.

17|579 v. novbre. 7.

POLICIA DE LA PROVINCIA

Aviso de licitación

Por decreto del P. E., llámase a licitación pública para la provisión de materiales de construcción destinados al arreglo de los pabellones del Departamento de Policía.

Las propuestas se abrirán en el despacho del suscripto el día 6 de noviembre próximo, a las 15 horas, donde los interesados podrán consultar el pliego de bases y condiciones todos los días hábiles de 12 a 17. —La Plata, octubre 26 de 1922. — Firmado: Manuel Campi, contador.

17|594 v. novb. 5

POLICIA DE LA PROVINCIA

Por decreto del P. E. llámase a licitación pública para la provisión de materiales de construcción para 5 casillas desarmables con destino a la Policía Caminera. Las propuestas se abrirán el día 3 de noviembre próximo a las 15 horas en el despacho del subscripto, donde los interesados podrán consultar el pliego de bases y condiciones todos los días hábiles de 12 a 17.—La Plata, octubre de 1922.—Manuel Campi, contador.

17|603 v. nov. 3

Intendencia Municipal de la Capital

PAVIMENTACION

En cumplimiento del Art. 10 de la Ley de Pavimentación 7091 y del 1.o de su Ordenanza Reglamentaria, se cita a los propietarios de las calles Guzmán entre Jorge Newbery y Dorrego, Cramer entre Federico Lacroze y F. C. C. A. y Bucarelli entre Guanacache y vías del F. C. C. A. cuyo afirmado va a construirse en virtud de las licitaciones públicas aprobadas en los Exp. 48946-L-921, 84-L-920 y 14899-L-920 y adjudicadas a los empresarios señores Lino E. Lucioni, E. Tardito y C. y B. Marcenaro y C. para que comparezcan a la Inspección de Catastro del Departamento de Obras Públicas (Avenida de Mayo núm. 525, 4.o piso), a fin de que presten su conformidad con la extensión, forma y límites asignados a sus respectivos inmuebles.

Fíjase, para tal objeto, el plazo improrrogable de quince días a contar de la fecha.

Una vez expirado éste, y durante los quince subsiguientes, podrán hacerse las reclamaciones referentes al prorrateo del costo de la obra, ante la Inspección General de Calzadas (Avenida de Mayo núm. 525, 3er. piso) cuya dependencia tendrá a disposición de los contribuyentes las planillas de liquidación.

La falta de presentación dentro de los términos citados, dara por consentidas y conformes las referidas operaciones, y anulará cualquier reclamación que en lo sucesivo se interponga. — Buenos Aires, octubre 17 de 1922. — El secretario.

17|535 v. octubre 31.

Licitación para la construcción de un puente—

Llámase a licitación pública para el día 3 del mes próximo a las 14.30 horas para la construcción de un puente de madera en la calle San Pedrito y Av. Coronel Roca, de acuerdo con el pliego de condiciones que pueden los interesados consultar en la Oficina de Licitaciones, Av. de Mayo 525, primer piso. — Buenos Aires, octubre 25 de 1922. — El secretario.

17|582 v. nov. 3

Licitación para la provisión de cinco motocicletas

De acuerdo con lo resuelto en el Exp. No. 62807-I-921 llámase a licitación para la provisión de cinco motocicletas, con destino a la Dirección de Tráfico. Tendrá lugar el día 6 de Noviembre próximo, a las 14 horas. El pliego de condiciones puede consultarse en la Oficina de Licitaciones. —Buenos Aires, Octubre 25 de 1922. —El Secretario. 17|597 v. N. 6.

BANCO ITALO-BELGA

CAPITAL, Frs. 50.000.000.— RESERVA, Frs. 23.000.000

SAN MARTIN 229 - Bs. Aires

Recibe depósitos en Liras Italianas, Francos y demás monedas extranjeras al mejor cambio del día

Recibe también depósitos en CAJA DE AHORROS en $ m|n. al

4 % de interés anual

Se ocupa además, de toda operación bancaria

Dirección Telegráfica: ITELBANK

A los Subscriptores y al Comercio

Se les comunica que los Sres. LUIS ANTONIO, JOSE, SIXTO y DANIEL ORTIZ VILCHES, han dejado de pertenecer a este diario.

La Administración

EDICTOS JUDICIALES

Por disposición del señor juez de primera instancia en lo civil de la Capital de la República doctor don J. Isaac Arriola, se cita y emplaza por el término de treinta días, a contar desde la primera publicación del presente, a todos los que se consideren con derecho a los bienes dejados por fallecimiento de don CARLOS MARIA LLOSA, ya sean como herederos o acreedores, para que dentro de dicho término, comparezcan por ante su juzgado y secretaría del que subscribe, a deducir sus acciones en forma, bajo apercibimiento de lo que hubiere lugar por derecho. — Buenos Aires, octubre 10 de 1922. — Dámaso E. Palacio, secretario. 17|521 v. 12 nov.

El señor juez de primera instancia en lo civil de la Capital de la República, doctor don Juan Carlos Lagos, ha dispuesto se cite, llame y emplace por el término de treinta días, contados desde la primera publicación del presente, a todos los que se consideren con derecho a los bienes dejados por MARIA AMELIA BERECQ DE DENOT, ya sean como herederos o acreedores, para que dentro de dicho término comparezcan a deducir sus acciones en forma, por ante su juzgado y secretaría del que subscribe, bajo apercibimiento de lo a que hubiere lugar por derecho.—Buenos Aires, septiembre veintinueve de 1922. —Dr. Manuel Beretervide, secretario. 17|447 v. 2 nov.

El señor juez de primera instancia en lo civil de la Capital de la República, doctor don Juan Carlos Lagos, ha dispuesto se cite, llame y emplace por el término de treinta días, contados desde la primera publicación del presente, a todos los que se consideren con derecho a los bienes dejados por D. ANTONIO MARANDOLA O MARANTOLA, ya sean como herederos o acreedores, para que dentro de dicho término comparezcan a deducir sus acciones en forma, por ante su juzgado y secretaría del que subscribe, bajo apercibimiento de lo a que hubiere lugar por derecho.—Buenos Aires, octubre 2 de 1922.—Dr. José L. Urdapilleta, secretario. 17|454 v. 4 nov.

El señor juez de primera instancia en lo civil de la Capital de la República, doctor don Adolfo Casabal, ha dispuesto se cite, llame y emplace por el término de treinta días, contados desde la primera publicación del presente, a todos los que se consideren con derecho a los bienes dejados por don EMILIO SCHICKENDANTZ, ya sean como herederos o acreedores, para que dentro de dicho término comparezcan a deducir sus acciones en forma, por ante su juzgado y secretaría del que subscribe, bajo apercibimiento de lo que hubiere lugar por derecho.—Buenos Aires, octubre 3 de 1922.—Dr. Héctor Olmedo Cortés, secretario. 17|466 v. 4 nov.

El señor juez de primera instancia en lo civil de la Capital de la República, doctor Juan Carlos Lagos, ha dispuesto se cite, llame y emplace por el término de treinta días, contados desde la primera publicación del presente, a todos los que se consideren con derecho a los bienes dejados por ANTONIO MARCUCCI, ya sean como herederos o acreedores, para que dentro de dicho término comparezcan a deducir sus acciones en forma, por ante su juzgado y secretaría del que subscribe, bajo apercibimiento de lo a que hubiere lugar por derecho. — Buenos Aires, octubre tres de 1922.—Dr. Pedro F. Funes, secretario. 17|470 v. 5 nov.

El señor juez de primera instancia en lo civil de la Capital de la República, doctor don Juan Carlos Lagos, ha dispuesto se cite, llame y emplace por el término de 30 días, contados desde la primera publicación del presente, a todos los que se consideren con derecho a los bienes dejados por don FRANCISCO MILLET, ya sean como herederos o acreedores, para que dentro de dicho término comparezcan a deducir sus acciones en forma, por ante su juzgado y secretaría del que subscribe, bajo apercibimiento de lo a que hubiere lugar por derecho.—Buenos Aires, junio 19 de 1922.—Dr. Antonio Pallejá, secretario. 17|483 v. 6 nov.

El señor juez de primera instancia en lo civil de la Capital de la República doctor don Martín Abelenda, ha dispuesto se cite, llame y emplace por el término de treinta días, contados desde la primera publicación del presente, a todos los que se consideren con derecho a los bienes dejados por doña IGNACIA AYELA DE MORA, ya sean como herederos o acreedores, para que dentro de dicho término comparezcan a deducir sus acciones en forma, por ante su juzgado y secretaría del que subscribe, bajo apercibimiento de lo que hubiere lugar por derecho.—Buenos Aires, octubre cinco de 1922.—Dr. Juan José Coronado, secretario. 17|497 v. 9 nov.

Por disposición del señor juez del crimen de la Capital Federal, doctor Benjamín García Torres, se cita, llama y emplaza por el término de treinta días, a contar desde la primera publicación del presente y en su carácter de accionista de "La Mutual Americana", a JULIO VALERO o SALERO, acusado por don Víctor Navón Peña de injurias graves y calumnias encubiertas, a fin de que comparezca a la audiencia del quince de noviembre próximo, a las catorce horas, señalada para que tenga lugar el juicio de conciliación determinado por el artículo quinientos noventa y uno del Código de Procedimientos en lo Criminal, bajo apercibimiento de ser declarado rebelde.—Buenos Aires, octubre siete de 1922.—Dr. Juan Carlos Seru, secretario. 17|495 v. 9 nov.

El señor juez de primera instancia en lo civil de la Capital de la República, doctor Martín Abelenda, ha dispuesto se cite, llame y emplace por el término de treinta días, contados desde la primera publicación del presente, a todos los que se consideren con derecho a los bienes dejados por doña MARIA MANUELA SABIO DE PUENTE, ya sean como herederos o acreedores, para que dentro de dicho término comparezcan a deducir sus acciones en forma, por ante su juzgado y secretaría del que subscribe, bajo apercibimiento de lo que hubiere lugar por derecho.—Buenos Aires, septiembre veintinueve de 1922.—Dr. Napoleón Paz (hijo), secretario. 17|424 v. 31 oct.

Por disposición del señor juez de primera instancia en lo civil doctor Marcos A. Figueroa, se llaman y emplazan a todos los que se consideren con derecho a los bienes quedados por fallecimiento de doña CONCEPCION MUSSI DE DECOUD, ya sean como herederos o acreedores, para que en el término de treinta días deduzcan su acción en forma por ante S. S. y secretaría a cargo del que subscribe, bajo apercibimiento de lo que hubiere lugar.—Buenos Aires, octubre 19 de 1922.—José Cuneo, secretario. 17|577 v. 22 nov.

El señor juez de primera instancia en lo civil de la Capital de la República, doctor don Juan Carlos Lagos, ha dispuesto se cite, llame y emplace por el término de treinta días, contados desde la primera publicación del presente, a todos los que se consideren con derecho a los bienes dejados por NICOLASA OLCESE VIDAL, NICOLASA VIDAL O NICOLASA OLCESE DE SESSAREGO, ya sean como herederos o acreedores, para que dentro de dicho término comparezcan a deducir sus acciones en forma, por ante su juzgado y secretaría del que subscribe, bajo apercibimiento de lo a que hubiere lugar por derecho.—Buenos Aires, septiembre 27 de 1922.—Doctor Manuel Beretervide, secretario. 17|533 v. 15 nov.

El señor juez de primera instancia en lo civil de la Capital de la República, doctor don Juan Carlos Lagos, ha dispuesto se cite, llame y emplace por el término de treinta días, contados desde la primera publicación del presente, a todos los que se consideren con derecho a los bienes dejados por JOSE SALVADOR VENDITTO y EMILIA DOMINGA MASSIMO, ya sean como herederos o acreedores, para que dentro de dicho término comparezcan a deducir sus acciones en forma, por ante su juzgado y secretaría del que subscribe, bajo apercibimiento de lo a que hubiere lugar por derecho.—Buenos Aires, octubre tres de 1922.—Dr. Pedro F. Funes, secretario. 17|511 v. 12 nov.

Por disposición del señor juez de primera instancia en lo civil de la Capital de la República doctor don J. Isaac Arriola, se cita y emplaza por el término de treinta días, a contar desde la primera publicación del presente, a todos los que se consideren con derecho a los bienes dejados por fallecimiento de don CONO MIGUEL GALLO, ya sean como herederos o acreedores, para que dentro de dicho término comparezcan por ante su juzgado y secretaría del que subscribe, a deducir sus acciones en forma, bajo apercibimiento de lo que hubiere lugar por derecho.—Buenos Aires, octubre 19 de 1922. — Enrique Saguier, secretario. 17|578 v. 22 nov.

El señor juez de primera instancia en lo civil de la Capital de la República, doctor don Martín Abelenda, ha dispuesto se cite, llame y emplace por el término de treinta días, contados desde la primera publicación del presente, a todos los que se consideren con derecho a los bienes dejados por don KEISLAR MARIA E., ya sean como herederos o acreedores, para que dentro de dicho término comparezcan a deducir sus acciones en forma, por ante su juzgado y secretaría del que subscribe, bajo apercibimiento de lo que hubiere lugar por derecho. Buenos Aires, septiembre 19 de 1922. — Napoleón Paz (hijo), secretario. 17|550 v. 18 nov.

El señor juez de primera instancia en lo civil de la Capital de la República, doctor don Juan Carlos Lagos, ha dispuesto se cite llame y emplace por el término de treinta días, contados desde la primera publicación del presente, a todos los que se consideren con derecho a los bienes dejados por GRACIANA OFFICIALDEGUY DE LUZIO, ya sean como herederos o acreedores, para que dentro de dicho término comparezcan a deducir sus acciones en forma, por ante su juzgado y secretaría del que subscribe, bajo apercibimiento de lo a que hubiere lugar por derecho.—Buenos Aires, octubre 20 de 1922.—Dr. Arturo Pallejá, secretario. 17|557 v. 19 nov.

Por disposición del señor juez de primera instancia en lo civil de la Capital Federal don Fernando Krappenbach, se cita, llama y emplaza por el término de treinta días, a contar desde la primera publicación del presente, a todos los que se consideren con derecho a los bienes dejados por fallecimiento de doña CAROLINA PRIMAZZI DE ALO, ya sean como herederos o acreedores, para que, dentro de dicho término, comparezcan por ante su juzgado y secretaría del que subscribe, a deducir sus acciones en forma, bajo apercibimiento de lo que hubiere lugar por derecho.—Buenos Aires, 24 de octubre de 1922.—Dr. Carlos Alberto Alcorta, secretario. 17|583 v. 23 nov.

Por disposición del señor juez de primera instancia en lo civil de la Capital de la República, doctor don J. Isaac Arriola, se cita y emplaza por el término de treinta días, a contar desde la primera publicación del presente a todos los que se consideren con derecho a los bienes dejados por fallecimiento de doña ALEJANDRA BIGLIA DE BELLONE y doña [illegible] COLOMBA ANTONIA BELLONE Y BIAGI, ya sean como herederos o acreedores, para que dentro de dicho término comparezcan por ante su juzgado y secretaría del que subscribe, a deducir sus acciones en forma, bajo apercibimiento de lo que hubiere lugar por derecho.—Buenos Aires, octubre 21 de 1922.—Floro Conde, secretario. 17|580 v. 23 nov.

Por disposición del señor juez de primera instancia en lo civil de la Capital de la República, doctor don J. Isaac Arriola, se cita y emplaza por el término de treinta días, a contar desde la primera publicación del presente, a todos los que se consideren con derecho a los bienes dejados por fallecimiento de don NICOLAS BONAFINE o BONAFINI, ya sean como herederos o acreedores, para que dentro de dicho término comparezcan por ante su juzgado y secretaría del que subscribe, a deducir sus acciones en forma, bajo apercibimiento de lo que hubiere lugar por derecho. — Buenos Aires, octubre 23 de 1922. — Ricardo [illegible] Illini, secretario. 17|590 v. 25 nov.

Por disposición del señor juez de primera instancia en lo civil de la Capital de la República, doctor don J. Isaac Arriola, se cita y emplaza por el término de treinta días, a contar desde la primera publicación del presente, a todos los que se consideren con derecho a los bienes dejados por fallecimiento de doña [illegible] DELMAFFEO DE OTERO, ya sean como herederos o acreedores, para que dentro de dicho término comparezcan por ante su juzgado y secretaría del que subscribe, a deducir sus acciones en forma, bajo apercibimiento de lo que hubiere lugar por derecho.—Buenos Aires, octubre 23 de 1922. —Dr. Dámaso E. Palacio, secretario. 17|593 v. 25 nov.

Por disposición del señor juez de primera instancia en lo civil de la Capital de la República, doctor don J. Isaac Arriola, se cita y emplaza por el término de treinta días, a contar desde la primera publicación del presente, a todos los que se consideren con derecho a los bienes dejados por fallecimiento de don ADOLFO [illegible] BERMATLEN, ya sean como herederos o acreedores, para que dentro de dicho término comparezcan por ante su juzgado y secretaría del que subscribe, a deducir sus acciones en forma, bajo apercibimiento de lo que hubiere lugar por derecho.—Buenos Aires, octubre 19 de 1922.—Floro Conde, secretario. 17|573 v. 22 nov.

PROFESIONALES

ABOGADOS

Dr. Andrés Ferreyra (hijo)
ABOGADO
Atiende personalmente asuntos judiciales en la Capital Federal y Provincia de Buenos Aires
Estudio: LAVALLE 1312
U. Telefónica 3039 y 4213 (Libertad)

Dr. Hipólito Leys
Estudio Tucumán 1381. U. T. [illegible]

G. Núñez Irigoyen
ABOGADO
Uruguay 546, 3er. piso
U. T. 7096. Libertad

Dr. Fernando Saguier
Estudio: Florida 440
U. Telefónica 6087 (Avenida)

Dr. Luis C. GARCIA
ABOGADO
Avenida de Mayo 760
U. Telef. 7870, Avenida

Dr. Manuel F. Escobar
Ex juez de la Suprema Corte de Buenos Aires y
ALBERTO ESCOBAR, abogados — En Buenos Aires, Florida 671 (Piso [illegible]) tercer piso, escritorios 323 y 324. Unión Telefónica 6000 (Avenida) interno 121.
En La Plata calle 5 Núm. 935. U. Telefónica 2324.

Sixto E. Trucco
Juan A. Cameirone
Emilio G. Trucco
Ingenieros civiles, Arquitectos
Estudio: LAVALLE 580

Estudio jurídico
Dr. Amancio González Zimmermann
Dr. José Bulte
Av. de MAYO 580 Casi esq. Perú
U. T. 6033 (Avenida)

MEDICOS

ANALISIS LABORATORIO Y FARMACIA Abierto día y noche
Suipacha 477
Doctores NELSON

Dr. Enrique T. Susini
Especialista de la A. N. [illegible] de las clínicas [illegible] Wertheim de Viena. De regreso de Europa ha abierto su consultorio. Nariz, garganta y oídos. [illegible] de la voz y la palabra. Cerrito número 1348.

VIAS URINARIAS, PIEL Y AVARIOSIS
CONSULTAS DE 14 a 18
Dres. Dorrucci y Artola
Suipacha 538

SECRETAS - URINARIAS - PIEL
Dr. Saraceni Especialista
Cura rápida de Uretritis—Gota Militar — Estrecheces — Chancros — Debilidad— Cura de la AVARIOSIS con aplicación del [illegible] del
606 - 914 CORRIENTES 1777 9 a 11 y de 14 a 20

N. PERCICH
CIRUJANO DENTISTA
(del Círculo de la Prensa)
362 Bdo. DE IRIGOYEN 362

Dr. Mario Alberto Carcagno
MEDICO
Enfermedades internas — Avariosis
Consultas: lunes, miércoles y viernes, de 14 a 17 horas
Corrientes [illegible] U. T. 33 Libertad

CLINICA MEDICO QUIRURGICA del Dr. [illegible] Médico del Departamento Nacional de Higiene y del Ejército de Salvación. Horas de consulta: de 9 a 11 y de 20 a 22. Sábados, de 14 a 18. [illegible] nera 158 (Flores).

Dr. Enrique FEINMANN
Electricidad médica: Enfermedades [illegible], venéreas, reumáticas, nerviosas y [illegible]. 8 a 18 horas. Rivadavia 1425. U. T. [illegible] (Riv.)